N° 282 Mars 1900.

CATALOGUE GÉNÉRAL

DES

Plantes

DE SERRE CHAUDE ET DE SERRE FROIDE

Apr. 16 1900

20% discount on retail prices (see letter Apr. 27 1900

TÉLÉPHONE
N° 362

Adresse télégr.
HOUTTEANA

EXPOSITION DE 1898 — **34** MÉDAILLES

SOCIÉTÉ ANONYME HORTICOLE

LOUIS VAN HOUTTE PÈRE,

GAND (BELGIQUE)

CALADIUMS
ORCHIDÉES
FOUGÈRES
PALMIERS
etc.

GLOXINIAS
BEGONIAS
DAHLIAS
CANNAS
etc.

CONDITIONS DE VENTE ET DE PAYEMENT.

Les factures sont payables à Gand quel que soit le mode de recouvrement adopté.

Les frais d'emballage sont facturés au prix coûtant.

Les expéditions se font aux risques et périls des acheteurs.

Les réclamations pour cause d'avaries doivent être faites au chemin de fer qui seul en demeure responsable. Pour les faire valoir, il faut absolument faire constater les avaries par le chef de station à la réception des marchandises et n'accepter celles-ci que sous toutes réserves.

Les personnes avec lesquelles l'Établissement n'est pas en relations suivies sont priées de joindre le montant à leur commande ou de nous autoriser à expédier contre remboursement.

Crédit sur demande et bonnes références.

L'affranchissement des lettres venant de l'Étranger est de **25** cent.

VERKAUFS- & ZAHLUNGSBEDINGUNGEN.

Alle Rechnungsbeträge sind IN GENT *zahlbar, welches auch der angenommene Zahlungs-Modus sei.*

Die Sendungen gehen für Rechnung und auf Gefahr der Besteller.

Etwaige Reclamationen wegen Verspätung und Beschädigung sind bei der Annahme der Güter an den Bahnvorsteher zu richten, andernfalls dieselben keine Berücksichtigung finden können.

Die Verpackung wird zum Selbstkostenpreise berechnet.

Uns unbekannte Auftraggeber werden ersucht, den Betrag gleichzeitig mit ihrer Order einzusenden oder uns zu gestatten die Sendung gegen Nachnahme zu effectuiren.

Credit auf Anfrage und bei genügenden Referenzen.

Briefporto 20 *Pfg.* — *Postcarte* 10 *Pfg.*

Nous rappelons à notre honorable clientèle que nous possédons encore des **planches** hors texte de la FLORE DES SERRES ET DES JARDINS DE L'EUROPE.

Ces planches, supérieurement coloriées, conviennent non seulement pour faire des albums éminemment instructifs, mais elles peuvent encore être employées pour tapisser des cabinets et des vérandas, ou comme motifs de décoration pour paravents, écrans, cache-pots, etc.

La liste complète est envoyée franco sur demande.

ANNÉE :

N° D'ORDRE :

N° JOURNAL :

BULLETIN DE COMMANDE

SOCIÉTÉ ANONYME HORTICOLE

LOUIS VAN HOUTTE PÈRE

GAND (BELGIQUE).

Prière d'indiquer le nom dans la lettre et non sur le Bulletin.

Destination : .....

Gare ou bureau de poste : .....

Mode de transport : .....

Mode de paiement : .....

Prière de ne pas écrire dans ce cadre.

Date d'expédition : .....

Colis : .....

Marques et numéros : .....

Poids : .....

N° du Catalogue.	Page.	Quantité.	NUMÉROS OU NOMS DES PLANTES, BULBES, ETC.	PRIX.		TOTAL.	

N° du Catalogue.	Page.	Quantité.	NUMÉROS OU NOMS DES PLANTES, BULBES, ETC.	PRIX.		TOTAL.	

! OCCASION !

Par suite de certaines transformations dans nos cultures, nous sommes encore une fois en mesure d'offrir à nos clients, *à des prix excessivement avantageux*, une grande quantité d'Orchidées variées de serre froide et serre tempérée, en plantes bien établies, de culture facile et ne réclamant aucun soin spécial.

De nos jours, les Orchidées, ces reines des fleurs exotiques, ne sont plus l'apanage exclusif de quelques privilégiés ; même les plus belles d'entre elles, celles que tout le monde admire, tant pour la splendeur ou la bizarrerie de la forme que pour la fraîcheur du coloris de leurs fleurs, peuvent être acquises à des prix qui, pour des Orchidophiles, n'ont rien d'effrayant et que l'amateur de plantes le plus modeste met volontiers pour un palmier ou une autre plante de dimensions ordinaires.

Nous sommes à la disposition de nos clients pour les aider dans le choix des espèces et variétés, toujours en tenant compte de leurs préférences, comme du prix qu'ils veulent mettre pour un premier essai qui ne peut manquer de leur procurer la plus grande satisfaction.

NOUS LIVRONS A NOTRE CHOIX :

6 plantes en 6 espèces et variétés	**15**	francs.
Les mêmes en fortes plantes	**25**	"
12 plantes en 12 espèces et variétés . . .	**30**	"
Les mêmes en fortes plantes	**50**	"

! OCCASION !

Par suite de certaines transformations dans nos cultures, nous sommes encore une fois en mesure d'offrir à nos clients, à des prix exceptionnel, une grande quantité d'Orchidées variées de serre froide et serre tempérée, en plantes bien établies de culture facile et ne réclamant aucun soin spécial.

De nos jours, les Orchidées, ces reines des fleurs exotiques, ne sont plus le monopole exclusif de quelques privilégiés, mais le plaisir de tous, celles-ci tout le monde, riches, sans peine, en pleine santé, ou la bourse de la santé que peut le [illegible] en [illegible] de leurs fleurs, peuvent des représentants à des prix qui [illegible] des Orchidophiles, n'ayant rien [illegible] et sans l'ennui de plantes [illegible] indoures sur [illegible] pour un palmier ou [illegible] plus de dimensions ordinaires.

Nous soumes à la disposition de nos clients tous les [illegible] dans les différentes espèces et variétés, toujours en [illegible] de leurs préférences, comme du prix qu'ils veulent mettre pour un premier essai qui ne peut manquer de leur procurer la plus grande satisfaction.

NOUS LIVRONS A BUTTE CHAUX :

Plantes en [illegible] espèces et variétés . . . . . [illegible] francs.
Les mêmes en fortes plantes . . . . . [illegible]
Les plantes en 12 espèces et variétés . . . . . [illegible]
Les mêmes en fortes plantes . . . . . [illegible]

PLANTES POUR EXPOSITIONS.

L'établissement a l'honneur de porter à la connaissance de ses clients, qu'il possède un grand nombre de plantes en forts exemplaires, véritables spécimens pour expositions (***Plantes de serre***, ***Palmiers***, ***Azalées***, ***Camellias***, ***Chrysanthèmes***, ***Araucarias***, ***etc.***, ***etc.***). La liste détaillée avec force et prix est envoyée sur demande.

Plantes nouvelles ou rares.

ACALYPHA SANDERIANA.

Sans contredit la nouveauté ayant créé le plus de sensation à l'Exposition internationale d'horticulture de Gand 1898.

La plante est de croissance extrêmement vigoureuse avec de larges feuilles d'un beau vert foncé. Aux aisselles des feuilles sont gracieusement suspendues les fleurs en forme de thyrses ressemblant à des queues de chat de 30 à 60 centimètres de longueur, d'un joli rouge velouté, qui donne à la plante un aspect des plus curieux, ainsi que le montre très bien le cliché que nous en donnons page 75. — *Jeunes plantes* : **2** fr. — *Plantes en fleurs* : **5** fr.

ALOCASIA GANDAVENSIS.

Nouveauté à grandes feuilles grossièrement lobées, d'un vert sombre métallique, à nervures argentées; la page inférieure est d'un riche pourpre vineux ainsi que les jeunes feuilles.
PRIX : **35** à **50** fr.

ALOCASIA LOWII.

Un des plus beaux Alocasia en culture; ses feuilles d'un beau vert ont des nervures d'un blanc verdâtre et le revers pourpre. — Variété très rare. — PRIX : **10** fr.

ALOCASIA WATSONIANA.

Superbe Aroïdée à larges feuilles ovales, argentées, à veines vertes; la page inférieure des feuilles est d'un riche pourpre violacé. — PRIX : **15** à **50** fr.

ANOECTOCHILUS PETOLA. — PRIX : **3** à **5** fr.

ANOECTOCHILUS DAWSONIANUS.

Deux Orchidées mignonnes qui excellent par l'élégance de leurs feuilles à reflets métalliques et chatoyantes offrant un réseau de nervures des plus brillantes couleurs. — PRIX : **10** fr.

ANTHURIUM ALBUM GRANDIFLORUM.

Variété très florifère à très grandes spathes blanches. — PRIX : **5** à **75** fr.

ANTHURIUM ANDREANUM ALBUM.

De forme et de croissance semblable au type *A. Andreanum*, mais à spathe blanc pur de 12-15 cm. de longueur sur 10-12 cm. de largeur tant soit peu recourbé vers l'intérieur.
PRIX : **30** fr.

ANTHURIUM ANDREANUM GIGANTEUM.

Semblable en tous points à l'*Andreanum* type par le port trapu, par la forme des feuilles et des spathes et par le coloris de celles-ci, mais de dimensions infiniment plus grandes dans toutes ses parties. Les inflorescences surtout sont énormes. — PRIX : **10** à **30** fr.

ANTHURIUM FERRIEREVSE GRANDE.

Une des plus belles variétés existantes; spathe énorme, d'un rouge écarlate, plus vigoureuse que le type dont elle a autrement tout l'aspect. — PRIX : **15** à **100** fr.

ANTHURIUM GUSTAVI.

Magnifique espèce à grandes feuilles vertes et de croissance très rapide.—PRIX : **25** à **200** fr.

ANTHURIUM WAROCQUEANUM.

Plante d'effet de tout premier ordre, les feuilles atteignent 1m20 de longueur sur plus de 0m45 de largeur; elles sont d'un très riche vert velouté, contrastant avec les nervures médianes et secondaires, qui sont d'un vert plus pâle. — PRIX : **5** à **12** fr. — Extra fort : **30** à **200** fr.

BEGONIAS HERBACÉS (REX).

Nouvelle série distincte et très intéressante obtenue par le croisement du *B. decora* avec des variétés *Rex*. D'une végétation naine, compacte, à beau feuillage de grandeur moyenne, rappelant par le port et la forme le *B. decora* et par les teintes si variées des coloris les *B. Rex*.
PRIX : fr. **1.50**. — Les 6 variétés : fr. **7.50**.

BEGONIA RAJAH.

Begonia nain des plus charmants, à feuilles bullées, d'un vert bronzé très foncé avec de larges nervures d'un faible vert jaunâtre et à revers d'un rouge sombre. Plante décorative de tout 1r ordre.
PRIX : **2** fr.

BOUGAINVILLEA SPECTABILIS FOL. AUREO-VARIEGATIS.

Variété à feuilles d'un vert bleuté, fortement marginées de jaune pâlissant vers le centre.
PRIX : **3** fr.

DIEFFENBACHIA FOURNIERI.

Plante nouvelle des plus remarquables; port élancé, grandes feuilles d'un vert métallique foncé luisant, irrégulièrement et fortement maculées d'un blanc d'ivoire; variété très robuste.
PRIX : **3** à **10** fr.

DRACÆNA ARGENTEO-STRIATA.

Plante ornementale à feuilles lancéolées, d'un vert brillant strié et marginé de blanc crème; le vert est parfois relevé par des stries d'un gris argenté, fort élégant et ornemental.
PRIX : **15** fr.

DRACÆNA GODSEFFIANA.

Nouveauté ayant obtenu partout durant les 4 dernières années les plus grandes distinctions.
Ce Dracæna ne ressemble en rien aux autres Dracænas. Le port en est des plus gracieux, la plante est d'un effet décoratif par excellence et d'une grande rusticité. Ses feuilles vert foncé, très luisantes et fortement tachetées de blanc crème et ses tiges branchues qui font de la plante un petit buisson, lui donnent un aspect aussi original que merveilleux. La culture en est des plus facile et sa croissance des plus rapide. — Excellente plante d'appartement.
PRIX : **2, 5, 10, 25** fr.

HELICONIA ILLUSTRIS RUBRICAULIS.

Plante de serre chaude excessivement ornementale; une des plus belles introductions parmi celles à feuillage coloré. Feuilles ovales, lancéolées, d'un beau rouge rosâtre.
PRIX : **15** à **50** fr.

LEEA AMABILIS SUPERBA.

A non seulement les nervures secondaires blanc argenté, mais également celle du milieu des feuilles. — PRIX : **25** fr.

LICUALA GRANDIS (*Pritchardia*).

Palmier très rare de tout premier ordre, d'un port superbe et d'une élégance de feuillage sans pareille. — PRIX : **10** à **25** fr. — Extra fort : **150** fr.

LYCOPODIUM PINIFOLIUM. — PRIX : **10** fr.

NEPENTHES CURTISI SUPERBA.

Les Ascidies de cette magnifique variété sont d'un riche rouge sang, ça et là marqué de jaune verdâtre et à bord vineux très foncé, tandis que le couvercle est plus ou moins tacheté de rouge sur fond vert-jaune. — PRIX : **30** fr.

NEPENTHES MASTERSI.

Issu du croisement des *N. distillatoria* et *sanguinea*, cet hybride est un des plus beaux de cette famille. Ascidies d'un rouge sang foncé faiblement tachetées de noir, ayant 20-25 cm. de longueur sur 5 à 7 cm. de largeur. — PRIX : **20** fr.

NEPENTHES MIXTA.

Cette belle variété produit des urnes d'une dimension extraordinaire. — PRIX : **25** fr.

PANDANUS PACIFICUS.

Variété naine, compacte, à feuillage court, bien réfléchi, d'un vert éclatant; une des plus jolies parmi les Pandanées. — PRIX : **5** à **40** fr.

PHŒNICOPHORIUM SECHELLARUM.

Rare et beau Palmier à feuilles bilobées, d'un vert foncé, fortement tacheté de rouge orange. Les pétioles sont pourvus à la base de nombreuses et longues épines noires. On peut le ranger parmi les plus beaux Palmiers en culture.— PRIX : **10** à **15** fr. — Specimens d'expositions : **100** fr.

SONERILLA.

	Fr.		Fr.		Fr.
Lady Burton	3	M. Van Bockxtaele	3	W. Griesinger	3
M. Van Langenhove	3	Sir Trevor Lawrence	3	Mad. Hardy	5

Ces nouveautés constituent non seulement un progrès, mais une création réelle tout à fait remarquable dans ce genre.

Elles ont obtenu le *certificat de mérite à l'unanimité des voix* au Meeting de la Chambre syndicale des Horticulteurs belges et une ***médaille d'argent*** à l'Exposition de la Sociétéroyale d'Horticulture de Londres. — PRIX : les 6 variétés : **15** fr.

VEITCHIA JOANNIS.

Beau Palmier du genre Kentia, mais plus élancé; feuilles d'un vert pâle luisant, les bouts des folioles sont tronqués et finement dentés; les pétioles des feuilles sont d'un gris cendré maculé de taches brunes. — PRIX : **25** fr.

PLANTES POUR DÉCORATION

DE TABLES, APPARTEMENTS, VÉRANDAHS, ETC.

Einige der Empfehlenswerthesten zimmer- und Decorationspflanzen.

ORNAMENTAL AND DECORATIVE PLANTS.

Acacia paradoxa.
Adiantum *variés.*
Anthurium Scherzerianum.
Aralia Sieboldi, Sieboldi fol. var., Veitchi, *etc.*
Araucaria excelsa *et* excelsa glauca.
Areca Baueri *et* sapida.
Asparagus plumosus (tenuissimus).
Aspidistra *vert et panaché.*
Aucuba japonica.
Begonia Rex.
Broméliacées *variés.*
Chamærops excelsa *et* humilis.
Clivia (Himantophyllum) *à grandes fleurs.*
Cocos Wedelliana.
Corypha australis.
Croton *variés.*
Dracæna Bruanti, cannæfolia, congesta discolor, indivisa, lineata, Lindeni, Massangeana *et* terminalis.
Eurya latifolia.
Ficus elastica.
Kentia Belmoreana *et* Forsteriana.
Latania borbonica.
Maranta Mackoyana.
Nerium (Oléandre) *variés.*
Ophiopogon Jaburan fol. aur. var.
Pandanus Veitchi.
Phormium *verts et panachés.*
Phœnix leonensis *et* tenuis.
Pteris *variés.*

Nous fournissons à notre choix

EN BONNES PLANTES BIEN VARIÉES POUR DÉCORATION ET APPARTEMENT.

Collection A	6 plantes	en 6 sortes	pour	**6**, **10** et **15**	fr.	suivant la force		
„ **B**	12	„ 12	„	**12**, **20** et **30**	„	„	„	
„ **C**	25	„ 25	„	**25**, **35** et **50**	„	„	„	

EN PLANTES DÉJA FORTES ET BIEN RÉSISTANTES POUR VÉRANDAHS.

Collection D	6 plantes	en 6 sortes	pour	**15**, **20** et **25**	fr.	suivant la force		
„ **E**	12	„ 12	„	**30**, **40** et **50**	„	„	„	
„ **F**	25	„ 25	„	**60**, **80** et **100**	„	„		

PLANTES POUR L'ORNEMENTATION

DES JARDINS, PELOUSES, ETC.

	fr.
Araucaria	
excelsa	5 à 15
imbricata	20 à 40
Aucuba japonica punctata	2 à 15
Bambusa aurea	10 à 15
Buxus (Buis), *en pyramides*	2
Chamærops excelsa	5 à 10
Dracæna	
indivisa	2 à 3
lineata	5 à 10
Eurya latifolia	4 à 8
Gunnera scabra	1 à 3
Gynerium argenteum	2 à 3

	fr.
Laurus	
Cerasus (Laurier-cerise)	2 à 3
nobilis (Lauriers), *couronnes et pyramides, la couple*	25 à 100
tinus (Laurier tin)	5 à 10
Musa Ensete (Bananier d'Abysinie)	5 à 8
Phœnix tenuis	5 à 10
Phormium Colensoi	5 à 10
Rhododendron hybridum	3 à 5
Skimmia japonica	1
Yucca pendula	2

1 Shilling = fr. 1,25 = 1 Mark.

PLANTES
de serre chaude et de serre tempérée

WARMHAUS-PFLANZEN — STOVE PLANTS

Les indications qui suivent ont trait au climat de la Belgique et du nord de la France.

N. B. Les plantes marquées d'un :
- *b* sont bulbeuses ou tuberculeuses;
- *e* peuvent passer l'été dehors en pots;
- *t* peuvent séjourner, pendant l'été, dans une serre tempérée, pour mieux fleurir dans la serre chaude pendant l'hiver ou au printemps;
- *g* sont grimpantes;
- *o* se plaisent dans la serre à Orchidées, c'est-à-dire chaude et humide;
- *p* sont des plantes qui, mises en pleine terre, en plein air, au printemps, y acquièrent, pendant l'été, de grandes dimensions et contribuent à l'ornementation des jardins;
- *a* sont des plantes aquatiques.

Il suffit, dans les commandes, d'indiquer le ***genre*** et le ***numéro*** des espèces désirées.

Nous livrons à notre choix :

12	***belles plantes de serre chaude ou tempérée pour***						. . . .	**10** francs.
25	"	"	"	"	"	"	. . . .	**20** "
50	"	"	"	"	"	"	. . . .	**35** "

			fr.	c.
o	*Abutilon*			
		Sellowianum fol. marmoratis	1	"
o	*Acalypha*			
		Godseffiana	1	"
		Macafeeana	1	"
		macrophylla	1	"
		Hamilton	1	"
		obovata	1	"
		Sanderiana, jeunes plantes	2	"
		plantes en fleurs	5	"
		Nouveauté. Voir aux pages rouges.		
e	*Adamia* versicolor		1	"
o	*Æchmea* (Broméliacées)			
	119	fulgens glomerata	2	"
	120	miniata	3	"
o	*Æschinanthus*			
	7	Boschianus	2	"
	8	javanicus	2	"
	9	Lobbianus	2	"
	10	pulcher	2	"
	11	splendidus	2	"
	5	tricolor	2	"
	6	zebrinus	2	"
o	*Aglaonema* (Aroïdées)			
	682	costatum	5 à 15	"
	751	versicolor	3 à 30	"
	556	pictum	2 à 10	"
g.t	*Allamanda*			
		Hendersoni	2	"
g.t	*Allamanda*		fr.	c.
		neriifolia	1-50 à 3	"
		Williamsi	2	"
	Alloplectus bicolor		1	50
o	*Alocasia* (Aroïdées)			
	678	argyrea	5 à 10	"
	676	Augusti	2 à 5	"
	693	Bachii	10 à 15	"
	681	conspicua	10	"
	771	gandavensis	35	"
		Nouveauté. Voir aux pages rouges.		
	516	Johnstonei	5	"
	673	Kerchovei	5 à 25	"
	674	Leopoldi	10 à 25	"
	624	Lindeni	3 à 25	"
	52	***Lowii***	15	"
		Voir aux pages rouges.		
	45	macrorrhisa foliis varieg.	3 à 10	"
	736	margaritacea	5	"
	737	marginata	5	"
	37	metallica	3 à 10	"
		Feuilles colossales en forme de bouclier.		
	679	mortefontanensis	20	"
	20	plumbea	3 à 5	"
		Feuilles vertes en dessus, d'un gris de plomb en dessous.		
	621	Pucciana	3 à 25	"
	534	Putzeysi	5	"
	680	Rodigasiana	20	"

1 Shilling = fr. 1,25 = 1 Mark.

Acalypha Sanderiana.

			fr.	c.
v	*Alocacia* (Aroïdées)			
589	**Sanderiana**		6	»
740	» **nova**		6	»
697	» **nobilis**		40	»
319	**Sedeni**		3 à 10	»
489	**Thibautiana**		5 à 25	»
557	**Van Houttei**		5 à 50	»
	Sans contredit, le plus beau des *Alocasia*.			
742	**Villeneuvei**		5	»
691	***Watsoniana***		15 à 20	»
	Voir aux pages rouges.			
66	**zebrina**		6 à 25	»
o	*Alpinia* (Scitaminées)			
116	**vittata**		3 à 25	»
	Très décoratif, à feuilles d'un beau vert, ornées de larges bandes blanches.			
b.e	*Amaryllis*			
3314	**Josephinæ**		10 à 20	»
	Très gros bulbe émettant une hampe florale de 60 à 90 centimètres de hauteur.			
3322	**procera**		10 à 20	»
	Amaryllis à fleurs bleues, introduit du Brésil.			
2565	**reticulata**		3	»
3736	**robusta**		2	»
3765	**vittata** type, fort		2	»
	Fleurs blanches striées de carmin.			

Alocasia Sanderiana.

Amaryllis vittata.

b.c AMARYLLIS HYBRIDA.

Les Amaryllis ont toujours été l'une des cultures favorites de l'Établissement. On s'y occupe constamment à les perfectionner par la voie des semis. Aussi ces hybrides jouissent ils d'une réputation universelle et ont-ils obtenu de nombreuses médailles d'or aux expositions d'Anvers, Bruxelles, Gand, Liege, Lille, etc. Tout ce qui n'est pas supérieur est impitoyablement eliminé.

		fr.
6	**Amaryllis** collection d'exposition	150
12	„ „ „	275
6	„ col. de magnifiques var.	100
12	„ „ „	175
6	„ „ de très belles variétés	60
12	„ „ „ „ „	100
6	„ „ de bonnes variétés .	30
12	„ „ „ „ .	50

Beaux bulbes en mélange de force à fleurir, mais n'ayant pas fleuri.

Les 12 : **18** fr. — Les 25 : **30** fr.

o *Amasonia* **punicea**. . . . 3 „

Amomum (Scitaminée)

5 **Grana Paradisi** . . . 2 „

o *Amyglaptus* **coloratus** . . 1 „

o *Ananassa* (Bromeliacées)

203 **cochinchinensis**, fort 6 à 10 „

7 **sativa fol. varieg.** . 6 à 10 „

o *Anthurium* (Aroïdées)

206 **acaule**, fort . . . . . .5 à 15 „

519 ***album grandiflorum***. .5 à 75 „

Voir aux pages rouges.

488 **Andreanum** . . . . . 3 à 5 „

694 „ ***album*** . . . . . 30 „

Nouveauté. Voir aux pages rouges.

684 „ ***gigianteum*** . . 10 à 30 „

Nouveauté Voir aux pages rouges.

646 „ **atrosanguineum** . . . 8 „

645 „ **carmineum**. . . . . 5 „

647 „ **roseum** . . . . . 5 „

565 **Chantrieri** . . . . . 5 „

383 **crystallinum**. . . . .5 à 75 „

Enormes feuilles d'un vert foncé à reflet métallique fortement veinées de blanc pailleté; d'un grand effet ornemental.

456 **Dechardi** . . . . . .2 à 30 „

588 **ferrierense** . . . . . .2 à 10 „

688 „ ***grande*** . . . . . 15 à 100 „

Voir aux pages rouges.

648 „ **Prochaska** . . . 4 à 10 „

644 „ **rubrum**. . . . . 5 „

687 „ **grandiflorum** . . .5 à 10 „

560 ***Gustari*** . . . . . 25 à 200 „

Voir aux pages rouges.

216 **Laucheanum**. . . . . .5 à 15 „

201 **Lindigi**. . . . . .3 à 15 „

473 **ornatum** . . . . . 10 à 20 „

213 **Scherzerianum** . . .1-50 à 10 „

772 „ **atrosanguineum** . .5 à 10 „

474 „ **grandiflorum** . . .5 à 25 „

514 „ **Rothschildianum**. .5 à 25 „

„ „ de semis . . . 4 „

Anthurium Andreanum.

Anthurium Scherzerianum.

o *Anthurium* (Aroïdées) fr. c.

690 Scherzerianum Vervaeneanum . . . . . 2 à 5 „

Variété robuste très ramifiée, à pétioles courts, fleurs blanc crème, très abondantes.

695 „ Wardii . . . . . 25 „

463 Veitchii . . . . . 10 à 100 „

462 ***Waroqueanum*** . . . . 5 à 12 „

très fort . . 30 à 200 „

Voir aux pages rouges.

o *Aphelandra*

aurantiaca Rœzlii . . . . . 1 „

chrysops . . . . . 1 „

fascinator. . . . . 1 „

Louise . . . . . 2 „

t *Aralia*

Chabrierii, de têtes . . . 3 à 15 „

Charmante plante d'appartement d'un port élégant, d'une culture facile.

dactylifolia . . . . . 3 à 5 „

„ laciniata . . . . . 10 „

elegantissima . . . . . 5 „

gracillima. 2 50

Guilfoylei. . . . . 2 „

Humboldtii . . . . . 5 „

Kerchovei. . . . . 5 „

leptophylla . . . . . 3 „

monstrosa. . . . . 2 „

„ aurea . . . . . 5 „

papyrifera . . . . . 2 „

Veitchii 2 50

Variété mignonne on ne peut plus gracieuse et décorative.

6 Variétés à notre choix : **10** francs.

Ardisia crenulata . . . . . 1 „

g.t *Aristolochia*

5 barbata . . . . . 2 „

2 Duchartrei . . . . . 2 „

21 elegans. 1 50

17 galeata . . . . . 2 „

6 labiosa. . . . . 2 „

8 ornithocephala . . . . . 2 „

Aristolochia.

g.t *Aristolochia*

22 ridicula . . . . . 2 „

23 Sturtevanti . . . . . 3 „

11 tricaudata . . . . . 3 „

12 trilobata . . . . . 2 „

6 variétés à notre choix : **10** francs.

t *Artocarpus*

Cannoni . . . . . 2 „

o incisa grandis . . . . 8 à 25 „

integrifolia . . . . . 10 „

e *Asparagus*

decumbens, fort spécimen . 4 à 50 „

Asparagus plumosus nanus.

plumosus nanus 1 25

Sprengeri. . . . . 2 „

tenuissimus (plumosus) . . 1 „

Tous les *Asparagus* sont d'un effet fort décoratif, surtout les variétés *comoensis*, *plumosus nanus* et *tenuissimus* rivalisent en finesse et élégance et conviennent particulièrement pour bouquets et décoration de table.

t *Aspidistra*

elatior . . . . . 1-50 à 10 „

A feuilles vertes.

„ foliis vittatis. . . 3 à 50 „

A feuilles panachées.

Asparagus Sprengeri.

		fr.	c.
t	*Astrapæa* **Wallichii**	5	»
	Ombelles serrées, pendantes, de brillantes fleurs coccinées.		
t	*Attaccia* **cristata**	5 à 10	»
	Plante dont l'inflorescence singulière consiste en une ombelle longuement pédonculée de fleurs sombres, entre lesquelles pendent, comme de longs fils, les pédicelles des fleurs avortées.		
t	*Bambusa*		
	maximowiczii fol. var.	2	»
	stricta	2	»
o	*Bertolonia*		
	Antoine Chantin	8	»
	Baron Octave Pyke	3	»
	Bijou	3	»
	grandis	3	»
	Lowiana	3	»
	macrophylla	3	»
	magnifica	3	»
	marmorata	1	»
	Mirandæi	5	»
	Prince Albert	4	»
	rotundifolia striata	3	»
	smaragdina	8	»
	Souvenir de Gand	6	»
	Stogdon	4	»
	Van Houttei	5	»
	6 variétés pour **18** francs.		
g.t	*Bignonia*		
	Lindleyi	2	»
	Rœzlii villosa	2	»
o	*Billbergia* (Broméliacées)		
8	**amœna**	2	»
129	**Baraquiniana**	3	»
139	**chlorosticta**	2	»
174	**hybrida Joliboisi**	3	»
127	**rhodocyanea superba**	3	»
g.t	*Bougainvillea*		
11	**elegantissima**	2	»
12	**fastuosa**	2	»
8	**glabra**	1	50
14	» **Sanderiana**	2	»

Bougainvillea.

		fr.	c.
g.t	*Bougainvillea*		
2	**gracilis**	2	»
3	**lateritia**	2	»
10	**speciosa**	2	»
1	**spectabilis**	2	»
13	***spectabilis fol. aur. var.***	3	»
	Nouveauté. Voir aux pages rouges.		
9	**splendida**	2	»
	6 variétés à notre choix : **9** francs.		
	Bromelia		
221	**Pinguin**	2	»
o	*Brownea* macrophylla	5	»
	Burbidgea (Scitaminée)		
156	**nitida**	2	»
t g	*Calyptrion* **Aubletii**	2	»
	Arbuste grimpant à très beau feuillage.		
	Canistrum (Bromeliacée)		
222	**leopardinum**	20	»
t	*Centradenia*		
	floribunda	1	»
	rosea	1	»
e	*Centropogon* **Lucyanus**	1	»
	Centrosolenia (Gesneriacées)		
	ænea	1	50
	bullata	2	»
t	*Cestrum* **aurantiacum**	1	»
g.o	*Cissus*		
	albo-nitens	1	»
	amazonica	2	»
	discolor	2	»
	porphyrophylla	2	»

		fr.	c.
g.t	*Clerodendron*		
	Balfouri	2	»
	Bungei	1	50
	fulgens	2	»
	macrosiphon	1	50
	speciosum	1	50
	squamatum	1	50
	Clivia, voir *Himantophyllum*.		
e	*Coburgia* (Amaryllidée)		
2812	hybrida	3	»
o	*Coccoloba*		
	pubescens	15 à 50	»
	majestica	5 à 10	»
o	*Cochliostema* Jacobinianum, fort	2 à 25	»
t	*Colea* Commersoni	5	»

Colocasia esculenta

	Colocasia (Aroïdées)		
14	esculenta	2	»
	les douze	18	»
567	neocaledonica	2	»
	Columnea (Gesneriacée)		
	Kalbreyeriana	2 à 5	»
o	*Combretum*		
	coccineum	3	»
t	micropetalum	2	»
	Espèce très florifère, à nombreuses fleurs d'un beau jaune d'or.		
o	*Costus* (Scitaminées)		
8	Malortianus (*elegans*)	2	»
171	mosaïcus	2	»
e	*Crinum* (Amaryllidées)		
3601	crassifolium, forts	1 à 2	»
3607	Kirkii	5	»
3604	Makoyanum (*Mooreanum*)	2 à 4	»
	Ce beau *Crinum* se cultive également en pleine terre, dans d s bâches auxquelles on donne une bonne couverture en hiver.		
3605	natalense	1	»
	les douze	10	»
	Très belle espèce à fleurs rose carmin.		

		fr.	c.
e	*Crinum* (Amaryllidées)		
3606	ornatum insigne	6	»
3600	pedunculatum	5	»
t	*Crossandra* infundibuliformis	1	»

Croton.

o	*Croton*		
64	albicans (*Codiæum*)	2	»
108	*Albert Truffaut*	4	»
33	Andreanum	2	»
54	aureo-maculatum	2	»
92	*Baron James de Rothschild*	3	»
146	*Beauty*	5	»
75	Carrieri	2	»
158	caudatum tortile	5	»
126	*Charles Heine*	2	»
145	Chunchini	5	»
4	cornutum	1	»
142	*Countess*	2	»
159	Daviesi	5	»
34	Disraëli	2	»
96	Droueti	2	»
110	*Empereur Alexandre III*	2	»
109	*Eugène Chantrier*	3	»
131	*Flamingo*	3	»
121	formosum	2	»
132	*Goldenring*	5	»
67	Hawkeri	2	»
65	Henryanum	2	»
9	irregulare	2	»
147	Laingii	3	»
99	latimaculatum	2	»
112	*Mad. Em. Cappe*	3	»
116	*Mad. Leroy*	3	»
129	magnificens	5	»
24	majesticum	2	»
130	*Mine d'or*	5	»
160	*Mis de Guardiaro*	5	»
113	*M. A. Chomer*	2	»
151	*Mr Bause*	5	»
115	*M. Ed. Fournier*	3	»
136	mortefontanense	3	»
164	Mortii	5	»
104	mosaïcum	2	»
44	nobile	2	»
111	Oostersii	2	»
95	*Président Chereau*	2	»
45	picturatum	2	»
61	*Prince of Wales*	2	»
42	*Queen Victoria*	2	»
134	Reidii	4	»
161	*Sceptre*	5	»

		fr.	c.
	Croton		
162	*Sunbeam*	5	»
163	*Sunshine*	5	»
123	superbum	3	«
135	Thompsoni	5	»
52	Van Houttei	2	«
165	variegatum	5	»
72	Warrenii	3	»

6 belles sortes à notre choix : **10** fr.
12 » » » **18** fr.

b	***Cupania*** elegantissima	3	»
t	***Curculigo***		
	recurvata	1 à 3	»
	» fol. striatis	5	»
o	***Curcuma*** (Scitaminée)		
24	Roscoeana	3	»
o	***Curmeria*** (Aroïdées)		
650	Leopoldi	15	»
392	picturata	5 à 10	»
447	Wallisii	3 à 10	»

Très jolie Aroïdée à feuilles bordées de blanc, abondamment parsemées en dessous de jaune pâle et de taches d'un jaune d'or.

o	***Cyanophyllum*** magnificum	5 à 10	»

Arbrisseau de grand effet à magnifiques et amples feuilles gaufrées, colorées, veloutées et à reflets métalliques.

t	***Cyclanthus*** bipartitus	5 à 75	»
a.t	***Cyperus***		
	alternifolius	1	»
	» albo-variegatis	2	»
	papyrus	4	»

Plante aquatique très curieuse.

o	***Cyrtoceras*** acuminatum	2	»
o	***Cyrtodeira*** (Gesneriacée)		
	fulgida	1	»
	metallica	1	»
t	***Dalechampia***		
	Rœzli alba	1	»
o	***Dichorisandra***		
	mosaïca	3	»
t	Sibersii	2	»
	undata	2	»
	vittata	2	»

Dieffenbachia.

		fr.	c.
o	***Dieffenbachia*** (Aroïdées)		
280	Baraquiniana	2	»
292	Bausei	2 à 20	»
326	Bowmani	2 à 10	»
483	Carderi	4 à 10	»
445	Chelsoni	2 à 10	»
746	***Fournieri***	3 à 10	»

Nouveauté Voir aux pages rouges.

407	imperialis, très forts	8 à 100	»
458	» nobilis	8 à 100	»
747	Rex	3 à 10	»
561	Jenmani	2 à 25	»
755	*Léonie*	5	»
486	Leopoldi	2 à 10	»
562	magnifica	2 à 40	»
522	memoria Corsi	2 à 15	»
379	nobilis	2 à 15	»
481	splendens	2 à 25	»

6 variétés, à notre choix : **9** francs.

g.t	***Dioscorea***		
	discolor	1	»
	picta	1	»
	senegalensis	1	»
g.o	***Dipladenia***		
1	amabilis	2	»
2	amœna	2	»
19	hybrida	2	»
12	urophylla	2	»

Dionæa muscipula.

t	***Dionæa*** muscipula	6	»

Une des plus curieuses plantes qu'on connaisse; ses feuilles radicales en rosette ont de larges bords ciliés qui se referment brusquement, emprisonnant l'insecte imprudent qui vient se poser sur elles.

t	***Dracæna***		
66	amabilis	1 à 5	»
168	***argenteo-striata***	15	»

Nouveauté. Voir aux pages rouges.

67	Baptisti	2	»
4	cannæfolia	2 à 10	»
112	Cantrelli	4	»
171	***Godseffiana***	2 à 5	»
	fort	10 à 25	»

Nouveauté. Voir aux pages rouges.

Dracæna.

t *Dracæna* fr. c.
o 100 **Goldieana** . . . . . .5 à 15 „

Dracæna Goldieana.

154 **Halseyi** . . . . . 4 „
57 **imperialis** . . . . . 3 „
16 **Knerkiana** . . . . . 3 „
70 **latifolia** (*grandis*) . . . . 2 „
132 **Lindeni** . . . . 2 à 10 „
Une des plus brillantes introductions; feuilles à large bord jaune entremêlé de zônes vertes.
162 *Lord Wolseley*. . . . . 5 „
157 *Mad. Bergmann* . . . . . 4 „
136 **Massangeana** (*Aletris fragrans Wacheana*), fort . . . .2 à 10 „
Digne pendant du *D. Lindeni* à feuillage strié de jaune.
122 **Renardiæ** . . . . . 3 „
167 ***Sanderiana*** . . . . . 2 à 5 „
très forts . . 25 à 100 „

t *Dracæna* fr. c.
28 **stricta**. . . . . 2 „
Feuilles amples, d'un vert diversement teinté et panaché du carmin le plus vif.
o 29 **terminalis** (*versicolor*) . . 1 à 3 „
170 **St. Legeriana** . . . . .5 à 10 „
50 **Youngii** . . . . . 3 „
6 variétés à notre choix : **10** et **15** fr.
12 „ „ **20, 25** et **30** „

o *Encholirion* (Broméliacée)
77 **Saundersii** . . . . . 3 „

t *Epiphyllum*
48 **Russellianum Gärtneri** . . 1 50
47 **Makoyanum** 1 50
truncatum en variétés . . . 1 50
les douze . . . 12 „

o *Epipremnum* (Aroïdée)
530 **mirabile** . . . . . 1 „

Episcia (Gesnériacée)
Luciani 1 50

t *Eranthemum*
Moorei . . . . . 1 „
nigrescens . . . . . 1 „
Roxburghi . . . . . 1 „
sanguineum . . . . . 1 „
tricolor . . . . . 1 „
tuberculatum . . . . . 1 „
Toutes ces variétés sont très décoratives, à feuillage diversement panaché.

o *Eucharis* (Amaryllidées)
2559 **amazonica** . . . . . 2 à 4 „
Charmantes fleurs blanches suavement odorantes.
candida . . . . . 1 „
3317 **Lowi** . . . . . 3 „
3793 **Mastersii** . . . . . 3 „
Fleurs d'un blanc pur, en ombelle, d'un aspect ravissant.

t *Eugenia* **glaziovana** . . . . 2 à 25 „
Charmant arbuste d'appartement, trapu, à petites feuilles très ornementales.

e *Euphorbia* **jacquiniflora** . . 1 à 3 „

e *Eurycles* (Amaryllidée)
1827 **Cunninghami** . . . . . 2 „

p *Ferdinanda* **eminens** . . . . 2 „
Grand feuillage ornemental, d'un grand effet en pleine terre, l'été.

t *Ficus*
p 8 **elastica** . . . . . 1 à 2 „
17 **lanceolata**. . . . . 1 „
25 **Moorei** . . . . . 1 „
20 **Parcelli** . . . . . 2 „
Très grand et superbe feuillage élégamment marqueté de blanc et de jaune pâle.
g 23 **radicans** . . . . . „ 75
21 **repens** . . . . . „ 50
les douze . . 5 „

t *Fittonia* **argyroneura** . . . . 1 „
Superbe espèce à feuilles réticulées de blanc d'ivoire.

t *Fourcroya* **Lindeni** . . . . . 3 „

t *Franciscea*
eximia . . . . . 2 „
laurifolia . . . . . 2 „
lindeni. . . . . 5 „

Ficus elastica.

t *Gardenia* fr. c.
Devoniana . . . . . 2 à 5 „
florida flore pleno . . 1-50 à 20 „
Stanleyana . . . . 3 à 5 „
Les *Gardenia* ont presque tous des fleurs blanches, grandes, belles, suavement odorantes et très propres pour bouquets.

Gesneria **Donckelaari** 1 50
La plus riche de floraison et de coloris des Gesneria.

Globba (Scitaminées)
167 **alba**. . . . . 2 „
162 **coccinea** . . . . . 2 „

Gloriosa
1866 **Planti** (*Methonica*) . . . . „ 50
Belles fleurs très bizarrement conformées, d'une riche teinte capucine sur les divisions, avec les onglets jaunes.
„ **superba** . . . . . 5 „

Griffinia hyacinthina.

fr. c.
e *Greyia* **Sutherlandi** 1 50
Magnifique arbrisseau dont les feuilles luisantes sont d'un vert pâle maculé de violet, et les fleurs d'un rouge cocciné vif en long épi.

t *Griffinia* (Amaryllidée)
1839 **hyacinthina** . . . . . 5 „
Charmante Amaryllidée à ombelle bien garnie de fleurs du plus suave bleu violacé.

t *Hæmanthus* (Amaryllidées)
3812 **coccineus** 2 50

Hæmanthus Kalbreyeri.

t *Hæmanthus* (Amaryllidées)
3726 **Kalbreyeri** . . . . . 2 à 5 „
Superbe Amaryllidée à fleurs d'un beau rouge vermillon, feuilles d'un vert vif couvertes de mouchetures sanguines surtout à la face inférieure.
3820 **puniceus** 2 50
3823 **tigrinus** 2 50
3825 **virescens albiflos** 1 50

e *Hebeclinium*
atrorubens . . . . . 1 „
ianthinum . . . . . 1 „

Hedychium (Scitaminée)
21 **Gardnerianum** . . . . 2 à 10 „

Heliconia (Scitaminées)
23 **angustifolia** . . . . . 2 „
157 **aureo-vittata** . . . . . 5 „
24 **aurantiaca** . . . . . 2 „
25 **Bihai** . . . . . 5 „
178 ***illustris rubricaulis*** . 15 à 25 „
Nouveauté. Voir aux pages rouges.

t *Hibiscus*
14 **rosa sin. carmineus perfectus** 1 „
25 „ „ **Colleri** 1 50
11 „ „ **Cooperi** (*tricolor*) . . 1 „
Superbe feuillage où le vert sombre, le vert clair, le blanc et le rose sont combinés, d'une charmante façon toute irrégulière.
19 „ „ **cruentus** 1 50
20 „ „ **kermesinus** . . . 1 50

1 Shilling = fr. 1,25 = 1 Mark.

t *Hibiscus* fr. c.
30 rosa sin. *Lucien Linden* . . 1 50
8 „ „ miniatus plenus. . 1 50
15 „ „ „ semi-plenus . . 1 50
31 „ „ subviolaceus . . . 1 50
16 „ „ vivicans 1 50
6 variétés à notre choix : 7 francs.

o *Higginsia*
Ghiesbreghti. 1 50
„ fol. var.. . . . . 2 „
Rœzli . . . . . 1 „

t *Himantophyllum* (*Clivia*) (Amaryllidée).

Himantophyllum miniatum (*Clivia*).

2560 miniatum, semis de variétés à grandes fleurs . . . .1 à 10 „

g.o *Hoya*
16 australis 1 50
2 bella . . . . . 2 „
22 campanulata. 1 50
t 4 carnosa . . . . . 1 „
t 14 „ variegata . . . . . 2 „
23 variegata picta. . . . . 2 „
7 fraterna . . . . . 3 „
21 globulosa Higginsii . . . 2 „
6 variétés à notre choix : 8 francs.

t *Hymenocallis* (Amaryllidées)
1 50 adnata princeps. . . 1 à 3 „
Charmantes fleurs à tube vert et à divisions laciniées d'un blanc pur.
3170 mexicana . . . . . „ 50
les douze . . . 5 „

t *Impatiens*
atroviolacea (nouveau). . . 1 „
Nain, compacte et très florifère.
aurantiaca . . . . . 1 „
aurore (nouveau) . . . . . 1 „
A très grandes fleurs rose tendre liseré de carmin clair, extra.
Sultani . . . . . 1 „

g.t *Ipomea Lady Briggs* . . . . . 2 „

fr. c.
e *Isolepis* gracilis . . . . . „ 50

o *Ixora*
acuminata . . . . . 2 „
Bandhucca . . . . . 2 „
Colei . . . . . 2 „
coccinea . . . . . 2 „
Dixiana . . . . . 2 „
Duffi . . . . . 2 „
javanica . . . . . 2 „
6 belles variétés : 9 francs.

g.t *Jasminum* gracillimum . . . 2 „

o *Kæmpferia* (Scitaminée)
159 Gilberti . . . . . 2 „
Superbe plante à feuilles d'un beau vert bordé de blanc pur, formant une touffe ressemblant à celle d'un *Funkia*.

Leea amabilis . . . . .8 à 15 „
„ superba . . . . . 15 „
Nouveauté. Voir aux pages rouges.

Lobatia (Broméliacée)
195 pendculata . . . . . 3 „

e *Mackaya* bella 1 50
Magnifique Acanthacée dont les abondantes fleurs campanulées sont lilas clair.

e *Magnolia* pumila . . . . . 5 „
Magnolier de serre tempérée à très belles fleurs odorantes.

o *Maranta* (Scitaminées)
113 arundinacea . . . . . 2 „
168 Bachemiana . . . . . 3 „
39 fasciata (*borussica*) . . . . 4 „
172 iconifera . . . . . 8 „
42 illustris . . . . . 5 „
146 Kegeljaniana . . . .3 à 10 „
152 Kerchoveana. . . . . 1 „
136 Lietzei. . . . . 3 „
45 Lindeni . . . . . 5 „
114 Makoyana. . . . . .2 à 25 „
Espèce naine, convient parfaitement pour la culture en appartement.

t 148 Massangeana. . . . . 2 „
144 medio-picta . . . . . .3 à 10 „
146 mosaïca . . . . . 5 „
137 Oppenheimiana . . . . . 3 „
52 Porteana . . . . . 3 „
53 regalis. . . . . 5 „
180 Sanderiana . . . . 15 à 25 „
56 sanguinea. . . . . 3 „
60 Van den Heckei . . . . . 3 „
62 Veitchii . . . . . 10 „
61 vittata. . . . . 5 „
66 Warscewiczii . . . . . 5 „
139 Wiotii. . . . . 5 „
67 zebrina . . . . . 2 „

o *Medinilla*
Curtisii . . . . . 2 „
javanensis . . . . .2 à 5 „
magnifica. . . . . .3 à 10 „
Beau feuillage gaufré; fleurs roses en longues grappes très fournies, retombantes, très gracieuses.
magnifica superba . . .4 à 25 „
Theysmanni . . . . . 3 „

e *Monochætum* sericeum multiflorum . . . . . 1 „

Monstera (Aroïdée)
263 deliciosa (*Phil. pertusum*) 4 à 8 „

1 Shilling = fr. 1,25 = 1 Mark.

Musa Ensete (Bananier d'Abyssinie).

		fr. c.
	Moussonnia **elegans** (Gesn.)	1 »
o	*Musa* (Scitaminées)	
	68 **Cavendishi** (*sinensis*)	5 à 15 »
	Le *Bananier* de Chine.	
	69 **coccinea**	3 à 10 »
	71 **Ensete**, jeunes plantes, en mai.	2 »
	fortes plantes	5 à 10 »

Le grand *Bananier* d'Abyssinie, très rustique, de serre tempérée ordinaire, atteint des proportions gigantesques; ses feuilles sont d'un beau vert avec la côte médiane d'un rouge foncé. Cette magnifique plante produit un effet très pittoresque et très ornemental quand on la met l'été en plein air. Il va de soi qu'on doit la rentrer en serre à l'approche de la mauvaise saison.

	Napoleona **Whitfieldi**	2 »
	Nepenthes	
	53 **Anerleyensis**	10 à 25 »
	51 **atrosanguinea**	10 »
	21 **Chelsoni**	10 à 40 »
	36 **coccinea**	10 »
	41 **Courtii**	15 à 40 »
	48 **Curtisi superba**	30 à 75 »
	Voir aux pages rouges.	
	49 **Dixoniana**, très rare	25 à 50 »
	3 **gracilis major**	5 à 15 »
	37 **Hookeriana elongata**	10 à 40 »
	5 **hybrida Dominiana**	10 »
	6 » **maculata**	10 à 25 »
	34 **Mastersi**	20 à 40 »
	Voir aux pages rouges.	
	55 **mixta** (rare)	25 »
	Voir aux pages rouges.	

		fr. c.
	Nepenthes	
	56 **Morganiæ superba**	10 »
	28 **Outramiana**	10 à 50 »
	40 **paradisæ**	10 à 25 »
	9 **phyllamphora**	5 à 25 »
	10 **Rafflesiana**	15 à 40 »
	50 **rufescens**	10 à 40 »
	17 **Sedeni**	10 »
	39 **Stewartii**	10 à 50 »
	43 **Wrigleyana**	15 à 30 »
	6 belles variétés avec urnes : **50** francs.	
o	*Nephtytis* (Aroïdée)	
	651 **picturata**	3 à 40 »
o	*Nidularium* (Broméliacées)	
	185 **acanthocrater**	4 »
	225 **aureo-striatum**	10 »
t	28 **fulgens** (*Guzmannia picta*)	3 »
t	35 **Meyendorffi**	2 »
o	*Oplismenus* **imbecillis fol. var.**	» 50
e	*Otacanthus* **cœruleus**	1 »
	Acanthacée très gracieuse à fleurs bleu lilacé.	
t	*Oxera* **pulchella**	2 »
t	*Pancratium* (Amaryllidée)	
	4002 **speciosum**	1 »
o	*Pandanus*	
	37 ***pacificus***	5 à 40 »
	Nouveauté. Voir aux pages rouges.	
	25 **utilis**	1 »
	27 **Veitchii**	3 à 10 »

1 Shilling = fr. 1,25 = 1 Mark.

Nepenthes.

Pandanus utilis.

Passiflora.

		Passiflora	fr.	c.
	4	alata	1	50
	77	*arc-en-ciel*	1	50
	11	Bonapartei	1	50
p	71	cærulea	1	»
t	13	cardinalis	1	50
	15	cœlestina	1	50

		Passiflora	fr.	c.
p	83	*Constance Elliot*	1	»
t	20	Decaisneana	1	50
	22	edulis	2	»
p	78	filamentosa	1	»
t	30	*Impératrice Eugénie*	1	50
	85	» » fol. var.	1	50
	69	Junesii	1	50
	65	Loudoniana	1	50

1 Shilling = fr. 1,25 = 1 Mark.

			fr.	c.
t	*Passiflora*			
	87	*Mad. Bruckhaus*	1	50
p	39	Neumanni	1	»
t	42	princeps	1	50
	88	*Professor Eichler*	1	50
	72	quadrangularis aucubæfolia	1	50
p	81	racemosa	1	»
t	58	trifasciata	1	50
	84	violacea	1	50
	90	Watsoniana, à odeur	1	50

6 sortes distinctes : **7** francs.
12 » » **12** »

g.o *Paullinia*
thalictrifolia . . . . . 2 »
Excellente plante d'appartement, à feuillage ténu et finement découpé, de bonne consistance.
» argentea . . . . . 2 »

o *Pavetta*
borbonica picta . . . . . 10 »
t indica . . . . . 1 »
Fleurs en panicules, jaunâtres, odorantes.

t *Pavonia*
intermedia . . . . . 2 »
» kermesina . . . . . 2 »
» rosea. . . . . 2 »
Wioti . . . . . 2 »
Curieuse Malvacée brésilienne se couvrant de charmantes fleurs pourpres, de très longue durée.
Les 4 sortes à **6** francs.

o *Peperomia*
2 argyræa . . . . . 1 »
8 Verschaffelti. . . . . 1 »
g.t *Petræa* volubilis. 1 50
o *Philodendron* (Aroïdées)
685 bipinnatifidum . . . 10 à 60 »
487 Carderi . . . . . 3 »
622 Corsinianum . . . . .3 à 30 »
459 gloriosum. . . . . .2 à 5 »
559 Mamei . . . . . .3 à 10 »
475 Melinoni (paranaense), fort . 25 »
263 pertusum (*Monstera*) . .4 à 8 »
523 Schottianum. . . . . .3 à 25 »
588 Sodiroi. . . . . .3 à 40 »
623 Wallisii . . . . . .5 à 40 »
Joli port, grandes feuilles érigées.
Pholidophyllum (Broméliacée)
38 zonatum . . . . . 2 »
o *Phrinium* (Scitaminée)
158 Lubbersii. . . . . .2 à 5 »
o *Phyllagathis* rotundifolia. . . 2 »
t *Phyllanthus*
mimosæfolius . . . .1 à 3 »
nervi . . . . . 2 »
Phyllotænium (*Xanthosoma*) (Aroïdées)
389 Lindeni . . . . . .3 à 25 »
620 » magnificum . . .6 à 60 »
t *Pilea*
callitrichoides . . . . . 1 »
Pendant les mois de juin et juillet, quand elle est en boutons prête à s'épanouir, on peut produire, à l'aide de cette plante, un feu d'artifice en miniature, chaque fois qu'on en aura arrosé le sommet.
muscosa (*microphylla*) . . . 1 »

			fr.	c.
a	*Pistia* stratiotes		2	»
o	*Pitcairnia* (Broméliacées)			
	144	corallina	4	»
	226	tabulæformis	3	»
e	*Plectranthus* fruticosus		1	»
e	*Plumbago* coccinea rosea		1	»
e	*Poinsettia*			
		pulcherrima	1	»

Excellente Euphorbiacée à brillantes collerettes d'un rouge éblouissant.

		» alba	3	»
		» fol. var.	3	»
p	*Polymnia* grandis		2	»

Pontederia crasipes.

	Pontederia crasipes.		2	»
	Porphyrocoma lanceolata		1	»
o	*Pothos* (Aroïdées)			
	296	acaulis. . . . . .5 à 15		»
	248	argyræa	1	»
	524	aurea-maculata.	2	»
	494	celatocaulis	2	»

Très singulière Aroïdée grimpante, à feuilles d'un vert sombre, imbriquées, recouvrant entièrement la tige.

	686	flexuosa	4	»
o	*Pourretia* (Broméliacée)			
	43	mexicana . . . . .2 à 4		»
t	*Psychotria* cyanococca.		2	»
o	*Pteridophyllum* zeylanicum.		5	»
t	*Reinwardtia* tetragyna.		1	»
t	*Rhopala*			
		aurea . . . . . .2 à 5		»
		corcovadensis	5	»
		Vervaeneana.	5	»
		Youngii	15	»
t	*Roëlla* maculata		1	»
e	*Rogiera* cordata . . . . .2 à 5			»
o	*Rudgea* macrophylla		5	»
t	*Ruellia* macrantha		1	»
	Saintpaulea (Gesnériacée) ionantha		1	»
t	*Sanchezia* nobilis		2	»

t *Sarracenia* fr. c.
Drummondii . . . . . 10 „
Grandes ascidies vertes, parsemées de taches blanches, bordées de rose sur la partie supérieure et sur l'opercule; fleurs d'un pourpre noirâtre. C'est incontestablement la plus belle espèce du genre.
2 flava . . . . . 5 „
4 purpurea . . . . . 3 „
Grandes asciedies bien ouvertes, veinées de rouge foncé; fleurs rouges.
5 rubra . . . . . 5 „
Longues ascidies à opercule striolé de brun acajou; fleurs d'un rouge sang.

Les *Sarracéniées* sont des plantes singulières par leurs feuilles ou ascidies, creusées en tube ou entonnoir, avec un petit limbe simulant un couvercle.

Schismatoglottis (Aroïdée)
526 Robeleni . . . . . 2 à 100 „
t *Schubertia* grandiflora . . . . 3 „
e *Scutellaria* Mocciniana . . . . 1 „
t *Solanum* Seaforthianum . . . 1 „
o *Sonerilla*
F. Marchand . . . . . 3 „
Mad. J. L. Blommaert . . . 3 „
Mad. Ferrario . . . . 3 „
Mad. Léon Say . . . . . 3 „
Mad. Teyerman . . . . . 4 „
margaritacea . . . . . 2 „
Mad. Lucien Linden . . . . 3 „
Mad. Pynaert . . . . . 3 „
Mr Lucien Linden. . . . . 4 „
Léopold II. . . . . 3 „
Souvenir de Mad. Van Houtte . 3 „
10 variétés : **20** francs.

Tous les *Sonerilla* sont de mignonnes plantes à feuilles diversement pointillées, du plus gracieux effet, à fleurs charmantes, blanches ou roses.
Dernières nouveautés. Voir aux pages rouges.

o *Spathiphyllum* (Aroïdée)
258 heliconiæfolium, fort . .5 à 10 „

o *Sphærogyne* fr. c.
imperialis latifolia. . .6 à 10 „
Stenandrium Lindeni . . . . 1 „
g.t *Stephanotis*
floribunda. . . . . 2 „
„ Elvastonii . . . . 2 „
Lianes à fleurs très grandes d'un blanc de neige, à délicieuse odeur, et qui sont tant recherchées pour la confection des bouquets.

Strelitzia (Scitaminées)
85 Reginæ jeunes plantes . . . 5 „
de force à fleurir 20 à 75 „
86 „ humilis, de force à fleurir 40 „
Streptocarpus Kewensis en var. 2 „
t *Strobilanthes* Dyeriana . . . 1 „
o *Tabernæmontana* Camassa . 2 à 5 „
Tapeinotes (Gesnériacée)
carolinea . . . . . 2 „
t *Theophrasta*
7 latifolia (*semis*) . . . . . 3 „
8 longifolia („) . . . . . 3 „
10 minor . . . . . 3 à 10 „
g.t *Thunbergia*
coccinea . . . . . 1 „
Harrisi (laurifolia) . . . . 2 „
t *Thyrsacanthus* rutilans . . . 1 „
Jolies fleurs tubuleuses d'un rouge vif, en très longs thyrses pendants.
o *Tillandsia* (Broméliacées)
193 fenestralis, fort . . . . 2 à 6 „
27 glaucophylla. . . . . 3 „
114 Linden, fort . . 8 à 15 „
Charmante espèce à long épi de grandes fleurs d'un suave bleu de cobalt à bractées d'un rose tendre.
182 „ vera . . . . . 10 „
210 „ tricolor (*André*) . .6 à 15 „
138 mosaïca . . . . .3 à 10 „
207 splendens major (*Vriesia*). . 4 „

Vriesia hieroglyphica.

1 Shilling = fr. 1,25 = 1 Mark.

		fr.	c.
	Tillandsia (Broméliacées)		
126	**tessellata**	5	»
137	**Zahnii**	3 à 5	»
t	*Toxicophlæa* **spectabilis**	3	»
e	*Tradescantia* **zebrina argentea**	»	50
e	*Vallota* (Amaryllidées)		
3324	**purpurea** (*Amaryllis*)	1	»
	les douze	10	»
3225	» **major** (»)	3	»
a	*Victoria* **regia**	15	»
	La *Reine des eaux*.		

		fr.	c.
o	*Vriesia* (Broméliacées)		
201	**amethystina**	6	»
196	**Duvaleana**	5	»
216	**fulgida**	6	»
192	**hieroglyphica**	3	»
191	**incurvata**	4	»
153	**Malzinei**	5	»
218	**Morreni**	5	»
54	**psittacina**	2	»
154	» **aureo-vittata**	5	»
209	» **scolaris**	5	»
	Plante de tout premier ordre pour garnir les rochers dans les serres chaudes et tempérées.		
o	*Xanthosoma* (*Phyllotænium*) (Aroïdées)		
58	**albo-violaceum**	2	»
70	**violaceum**	2	»

CALADIUM.

PREMIÈRE SÉRIE.

Pièce : **2** fr. — A notre choix 12 variétés : **18** fr. — 25 variétés : **30** fr.

2	argyrites.	125	Herbyanum.	287	Onslow.
8	Brongniarti.	126	Humboldti.	288	Paillet.
9	Chantini.	143	Raulini.	318	Prince of Wales.
18	Houlleti (albo punctatissimum).	156	Bellini.	330	Mistress Dombrain.
27	picturatum.	166	Meyerbeer.	333	quadricolor.
35	Wighti.	169	Alfred Bleu.	335	splendidum.
93	Cannarti.	176	Dr Boisduval.	336	Velleda.
115	Houllet.	178	E. G. Henderson.	341	Lepetsckinei.
116	Thibauti.	179	Halévy.	342	Donizetti.
		184	Reine Victoria.	343	Alphonse Karr.

1 Shilling = fr. 1,25 = 1 Mark.

345 Diane.
350 Rouillard.
372 Jacob Weiss.
402 Mad. Alfred Mame.
403 Mad. de la Devansaye.
404 Mad. Hunebelle.
405 tricolor.
424 Rameau.
425 Proserpine.
426 Vicomtesse de la Roque Ordan.
427 Mad. Laforge.
428 Lulli.
429 Mad. Heine.
432 Philippe Schuldt.
433 Junon.
434 Mad. Alfred Bleu.
435 Aristide.
438 Euterpe.
439 Louise Duplessis.
449 Calypso.
450 Agrippine Dimitri.
451 Auguste Lemoinier.
454 Mistress Laing.
467 Virgile.
468 M. Panhard.
469 Annibal.
470 Jupiter.
471 L'Albane.
477 hybridum.
478 Léopold II.
479 Ortgiesi.
480 Rodecki.
496 Artémise.
497 Mad. Lemoinier.
500 Eucharis.
501 Reine Marie de Portugal.
502 Mad. Marjolin-Scheffer.
504 Mad. Villaume.
505 Verdi.
506 Mithridate.
507 Princesse Alexandra.
509 Sanchoniothon.
510 gratiosum.
511 Bérose.
512 virginale.
513 Ville de Mulhouse.
544 Rubens.
545 Aïda.
547 Le Titien.
552 amœnum.
554 Ferdinand de Lesseps.
569 Souvenir de Lille.
572 Isis
573 Gaze de Paris.
574 M. d'Halloy.
575 Elsa.
577 Bellone.
578 Faust.
580 Raoul Pugno.
583 Salvator Rosa.
585 Pallas.
586 Flambeau.
587 Mad. Fritz Koechlin.
593 Mad. Imbert Koechlin.
594 Atala.
595 B. S. William.
597 La Nacre.
598 Lymington.
603 L'automne.
604 Mad. Jules Picot.
605 T. de Vigier.
608 Van Dyck.
609 candidum.
626 Gabrielle Lemoinier.
627 Le grand succès.
628 Mad. d'Halloy.
630 Marquis F. d'Albertas.
631 Ctesse Ferd. de Lesseps.
632 Oriflamme.
633 Alice Van Geert.
635 Hrubyanum.
637 Mad. John Box.
638 Maria Mitjana.
640 Ombrelle Parisienne.
654 Chicorinha.
656 Dr Felippe Meyer.
657 Pintado.
658 Frans Jost.
659 Arassuhay.
660 Assunguy.
661 Fra Hiras.
663 Azulão.
664 Barão de Marmore.
753 Albanense.

Caladium. — DEUXIÈME SÉRIE.

Pièce : **4** fr. — A notre choix, 6 variétés : **20** fr. — 12 variétés : **36** fr.

601 Charlemagne.
607 Auguste Carpentier.
625 Louis Van Houtte.
634 Gaspar Crayer.
636 La Lorraine.
653 C. E. Dahle.
655 Botafogo.
665 Ad. Madson.
666 Roncador.
667 Viuva S. Anna Nery.
668 Triompho.
669 Rio Gonani.
672 Bernard Wagner.
701 Beija-flor.
704 Dona Carmen Macedo.
705 Don Pedro de Alcantara.
706 Guaxindiba.
707 Guil-Mar.
708 Imperatriz Thereza.
710 Itararé.
711 Mtress John Laing.
717 Sinimbu.

Caladium. — TROISIÈME SÉRIE. — NOUVEAUTÉS.

A notre choix, 6 variétés : **40** fr. — 12 variétés : **70** fr.

498 Ibis rose (8 fr.).
596 Cte de Germiny (15 fr.).
599 Raimond Lemoinier (5 fr.)

Variétés nouvelles introduites récemment du Brésil.

698 Aymoré (8 fr.).
700 Barbacena (6 fr.).
702 Bento Leite (8 fr.).
703 Caçapava (8 fr.).
712 Mtress F. Sander (10 fr.).
713 Mucuripé (8 fr.).
714 Periquito (8 fr.).
715 Rio de Janeiro (10 fr.).
718 Veiga Cabral (8 fr.).
719 Vigario Joâo Procopio (8 fr.).
756 Ararica (10 fr.).
757 Bahia (15 fr.).
758 Borborema (15 fr.).
759 Calabar (15 fr.).
760 Caramurú (15 fr.).
761 Cocorobó (8 fr.).
762 Favella (10 fr.).
763 Hortulania (15 fr.).
765 Manhuassu (10 fr.).
766 Pamplona (10 fr.).
767 Pedro Ivó (8 fr.).
768 Putumayo (10 fr.).
769 Tamborún (8 fr.).

Caladium. — PREMIÈRE SÉRIE

en forts tubercules, pour expositions, à notre choix, *la pièce :* **3** francs.

1 Shilling = fr. 1,25 = 1 Mark.

FOUGÈRES DE SERRE CHAUDE ET DE SERRE FROIDE

STOVE AND GREENHOUSE FERNS — FILICES

FARRNE FÜR KALT- UND WARMHAUS.

N. B. Les ***Fougères de serre chaude*** ne sont précédées d'aucun signe, celles de ***serre froide*** sont précédées d'une croix (†); enfin les ***Fougères en arbre*** sont désignées par un astérisque (*).

*Les dimensions des **Fougères en arbre** seront données par correspondance.*

Collections à notre choix.

Sortimente nach unserer Wahl — Collections our choice.

12 belles Fougères variées en jeunes plantes pour les corbeilles, etc. . . **5** fr.
12 „ „ „ plantes plus fortes „ „ . . **10** „
25 „ „ „ **10, 15** et **20** „

		fr. c.
Adiantum L.		
128 †	**cuneatum**	„ 50
	Belles jeunes plantes, le cent.	25 „
130	**Farleyense**	2-50 à 5 „
	Charmante Fougère dont le feuillage est d'une rare élégance et d'une extrême légèreté.	
424 †	**gracillimum**	„ 50
564	**Legrandi**	1 „
590	**Weigandi**	2 „
Alsophila R. Br.		
140 †*	**australis**	0-50 à 10 „
Asplenium L.		
155 †	**dimorphum**	1 à 5 „
497 †	**Hookerianum**	1 „
	Belles jeunes plantes, le cent.	25 „
Balantium Klfs., voir *Dicksonia*.		
Cibotium Klfs.		
170	**princeps**	2 „
Dicksonia L'Hérit.		
180 †*	**antarctica** (*Balantium*)	2 „
Gleichenia R. Br.		
448	**Mendeli**	150 „
Gymnogramma Desv.		
599	**schyzophylla gloriosa**	2 à 5 „
Hymenodium Fée.		
198	**crinitum**	5 „
Lastrea Bory.		
519 †	**aristata variegata**	1 „
Lomaria Willd.		
641	**neocaledonica**	1 „
Microlepia Presl.		
485 †	**hirta cristata**	2 à 10 „
Nephrolepis Schott.		
649	**davallioïdes plumosus**	3 „
223 †	**neglecta**	2 „
Platycerium Desv.		
228 †	**alcicorne**	2 à 100 „
393 †	„ **majus**	5 à 40 „
473 †	**Willinckii**	10 à 30 „
Polypodium L.		
321 †	**glaucum**	1 „
Pteris L.		
234	**argyrea**, forts	1 „
239 †	**serrulata**	„ 50
545 †	**Ouvrardi cristata**	1 „
308	**tricolor**	2 „
631	**umbrosa**	1 „
647	**Wimsetti**	1 „
Selaginella Palis. de Beauv.		
579	**amœna**	1 50
249 †	**denticulata**, par mètre de longueur	1 50
	Sélaginelle propre à former des bordures à l'intérieur des serres froides et tempérées.	
580	**Emmeliana**	„ 50
	les douze	5 „
	le cent	30 „
	Excellente plante d'appartement et, pour la garniture de corbeilles, elle est également, par sa consistance, d'une grande ressource pour les bouquetiers.	

ORCHIDÉES EXOTIQUES.

ORCHIDEEN — ORCHIDS.

Nous livrons à notre choix.

Sortimente nach unserer Wahl — Collections our choice

6 plantes en 6 espèces et variétés . . . . . **15** francs.
Les mêmes en fortes plantes . . . . . **25** „
12 plantes en 12 espèces et variétés . . . . . **30** „
Les mêmes en fortes plantes . . . . . **50** „

1 Shilling = fr. 1,25 = 1 Mark.

Les Orchidées de serre chaude (16° à 20° centigr.) sont précédées d'un *c*
Celles de serre tempérée (10° à 12° centigr.) " " *t*
Celles de serre froide (6° à 8° centigr.) " " *f*

		fr.	c.
f	***Ada* aurantiaca**	8	"
c	***Aerides***		
	affine	5 à 10	"
	Fieldingi (Fox brush)	5 à 10	"
	Lobbi	20	"
	maculosum	15	"
	roseum	5 à 10	"
c	***Angræcum***		
	Leonis	15	"
	Scottianum	10	"
	sesquipedale	20 à 50	"
	Anguloa		
	Clowesii	8 à 20	"
	Rückerii	15	"
	Anœctochilus		
	Petola	3 à 5	"
	Dawsonianus	10	"
	Voir aux pages rouges.		
f	***Arpophyllum* giganteum**	10 à 25	"
t	***Bletia* domingensis**	10	"
c	***Brassavola* glauca**	15	"
c	***Calanthe***		
	luteo-oculata	5	"
	Regnieri	10	"
	Sanderiana	10	"
	Veitchii	5	"
	veratrifolia	10	"
	vestita	5 à 8	"

Les *Calanthe* produisent durant l'hiver de grandes inflorescences roses ou blanches qui, coupées aussi bien que sur tige, conservent longtemps leur fraîcheur.

t	***Cattleya***		
	aurea	20	"
	citrina	5 à 8	"
	crispa (*Lælia*)	10 à 20	"
	Gaskelliana	10	"
	gigas	15	"
	guttata Leopoldi	10 à 25	"
	intermedia	10	"
	labiata	5 à 20	"
	" autumnalis (*Warocqueana*)	8 à 25	"
	fort	50 à 75	"
	Loddigesii	10	"
	Mendelii	10 à 25	"
	Mossiæ	10 à 25	"
	Percivalliana	10	"
	Perrinii (*Lælia*)	5 à 25	"
	purpurata (*Lælia*)	10 à 25	"
	Skinneri	10	"
	Trianæ	5 à 25	"
	Walkeriana (*bulbosa*)	5 à 15	"

Les *Cattleya* sont de splendides Orchidées, tant par la grandeur de leurs fleurs que pour les nuances délicates de leurs coloris. Ce sont aussi des plantes vigoureuses, florifères et d'une culture facile.

t	***Chysis***		
	aurea	10	"
	bractescens	10	"
t	***Cœlogyne***		
	cristata	5 à 40	"
	" alba, rare	25 à 500	"
	" Lemoiniana	10 à 25	"
	Reichenbachiana	10 à 25	"

Très gracieuses, les *Cœlogyne* se rangent parmi les meilleures Orchidées à floraison hivernale.

t	***Cymbidium*** (*Coryanthes*)		
	eberneum	5 à 10	"
	Lowianum	10 à 100	"
	très fort	1000	"
	Mastersii	10 à 15	"
t	***Cypripedium***		
	ænanthum	10	"
	" *superbum*	20	"
	albanense	10	"
	amandum	10	"
	Amesianum	10 à 25	"
	Argus	5 à 15	"
	Arthurianum	25 à 50	"
	Ashburtoniæ	5 à 10	"
	barbatum	5 à 15	"
	Barteti	20	"
	bellatulum	5 à 10	"
	Boxalli	5 à 10	"
	" atratum	10	"
	calurum	5 à 15	"
	cardinale	5	"
	caudatum	15 à 25	"
	Charlesworthi	10	"
	Dauthieri	10 à 25	"
	Dominianum	10 à 15	"
	expansum	20	"
	exul	5	"
	gemmiferum	10	"
	Godefroyæ	15	"
	grande	10 à 20	"
f	Harrisianum	5 à 10	"
	" Mrs Canham	10	"
	Hartwegi	10	"
c	Haynaldianum	10 à 20	"
	hirsutissimum	10 à 20	"

Cypripedium insigne.

	insigne	3 à 10	"
	fort	25	"

1 Shilling = fr. 1,25 = 1 Mark.

t *Cypripedium* fr. c.
insigne albo marginatum . 10 „
„ Chantini (*violaceum punctatum*) . . . 10 à 15 „
Magnifique variété dont le sépale supérieur est largement bordé de blanc et tacheté de rose.
„ Cockianum. . . . . 25 „
„ Sylhetense. . . . . 10 „
c Jævigatum (*philippinense*). . 5 „
Lawrenceanum . . . . . 5 „
Très florifère à fleurs de coloris très diversifié.
Leeanum . . . . . 10 à 25 „
„ superbum . . . . . 20 „
longifolium (*Selenipedium*) 5 à 40 „
nitens superbum . . .5 à 10 „
pardinum . . . . . 5 „
Pearcei (*caricinum*) . . . 5 „
Reichenbachianum. . . . 10 „
Roezlii (*Selenipedium*) . . . 10 „
Rothschildianum (*Elliotianum*) 10 à 25 „
t Schrœderi . . . . 10 à 20 „
Sedeni superbum . . 10 à 20 „
selligerum . . . . 10 à 15 „
„ majus . . . . . 15 „
Spicerianum . . . . . 5 „
stenophyllum . . . . . 5 „
Stonei . . . . . 10 „
supercilliare . . . . 10 à 15 „
Swanianum . . . . 10 à 20 „
tonsum . . . . . 15 „
f venustum. . . . . .5 à 20 „
Veitchii . . . . . 20 „
f villosum . . . . . .8 à 25 „

Les *Cypripedium*, mieux connus sous le nom de « Sabot de Vénus » sont des plus faciles à cultiver; ils donnent des fleurs aussi belles que bizarres et de longue durée; quelques espèces y joignent un beau feuillage, parfois marbré ou maculé. A tous égards ils méritent la prédilection que leur accordent les amateurs.

c *Dendrobium*
aggregatum . . . . .5 à 10 „
t albo-sanguineum . . . . 5 „
anosmum . . . . . 10 „
Brymerianum . . .5 à 20 „
Cambridgeanum (*ochreatum*) . 5 „
chrosotoxum. . . . . 5 „
densiflorum . . . . . 5 „
Falconeri . . . . . 10 à 15 „
Farmeri . . . . . 10 „
fimbriatum . . . . 10 à 15 „
formosum giganteum . .5 à 10 „
Freemannii . . . . . 5 „
f nobile . . . . . .5 à 20 „
t „ Backhouseanum . . . 10 „
Parishii . . . . . .5 à 20 „
Phalænopsis Schrœderianum 5 à 20 „
Pierardi . . . . . 5 „
primulinum . . . . . 10 „
thyrsiflorum. . . . . 10 „
Veitchianum. . . . 10 à 20 „

Les *Dendrobium* peuvent être rangés parmi les Orchidées les plus belles et les plus faciles à cultiver en suspensions. Floraison en hiver et de longue durée.

t *Epidendrum* cyclotellum . . . 10 „
t *Grammatophyllum* Measuresianum . . . . . 25 „

f *Lælia* fr. c.
albida . . . . . .5 à 10 „
anceps . . . . . .5 à 10 „
„ alba . . . . . 30 „
autumnalis . . . . 10 à 15 „
citrina (*Cattleya*). . . .5 à 8 „
Crashleyana . . . . . 20 „
t crispa (*Cattleya*) . . 10 à 20 „
Dayana . . . . . .3 à 5 „
Perrinii (*Cattleya*) . .3 à 25 „
Pinelli (*pumila, marginata, præstans*) . . . .5 à 10 „
purpurata (*Cattleya*) . 10 à 25 „

Les *Lælia* vont de pair avec les *Cattleya*. Leurs grandes et jolies fleurs étoilées, de nuances les plus diverses, et leur floraison hivernale les rendent des plus précieuses.

c *Liparis* elegantissima . . . . 5 „
t *Lycaste*
aromatica (*Maxillaria*). .5 à 10 „
balsamea . . . . . 10 „
Deppei . . . . . .5 à 10 „

Lycaste Skinneri.

Skinneri . . . . . .5 à 10 „
„ alba . . . . . 75 à 100 „
Très grande fleur d'un blanc pur; variété hors ligne

Parmi les *Lycaste* qui sont tous très beaux, ce sont surtout le *Skinneri* et ses variétés qui sont les plus admirés. Cette Orchidée est on ne peut plus précieuse pour la coupe des fleurs qu'elle produit à profusion. Elle est d'ailleurs d'une culture facile et se tient parfaitement bien en appartement.

f *Masdevallia*
t bella . . . . . .5 à 25 „
Benedicti (*psittacina, Houtteana*) . . . . . 5 „
Bruchmülleri . . . . . 5 „
caudata (*Shuttleworthii*) .5 à 10 „
chimæra (*Wallisii*) . . 10 à 25 „
„ Backhouseana. . 10 à 20 „
civilis . . . . . 10 „
cucullata . . . . . 5 „
Haryanna. . . . . .5 à 10 „
„ Bull's Blood . . . . 30 „
„ grandiflora. . . 10 à 20 „
„ lilacina. . . . . 10 „
„ Van Houttei . . . . 10 „
Lindeni (*coccinea*) . . .5 à 20 „
„ Cannarti . . . 10 à 25 „
Espèce à très grandes fleurs, mais de même coloris que le *Lindeni*.

f *Masdevallia* fr. c.
nycterina (*Gorgona*) . . . 10 „
radiosa . . . . . 10 „
Tovarensis (*candida*) . .5 à 10 „
triangularis . . . . . 5 „
t Trochilus (*Ephippium*). 10 à 25 „
Veitchiana . . . . .5 à 20 „
versicolor. . . . . 10 „

6 sortes, à notre choix : **25** francs.
12 „ „ „ **50** „

Les *Masdevallia* fleurissent abondamment dans la serre froide, et produisent de brillantes fleurs carmin cramoisi chez les *Harryana* et le *Lindeni*, écarlate ou orange chez l'*ignea* et le *Veitchiana*, ou bien tigrées, ponctuées, etc., comme chez la plupart des espèces dans ce beau genre.

t *Miltonia*
spectabilis Moreliana . 10 à 20 „
virginalis . . . . . 6 à 10 „
t *Mormodes* pardinum . . .10 à 25 „
f *Odontoglossum*
Alexandræ (*crispum*) . . 5 à 25 „
„ Trianæ. . . . .25 à 50 „

L'*O. Alexandrae* est de toutes les Orchidées celle dont la culture est la plus facile et la plus agréable Une température de 5 à 6° lui suffit, et pendant tout l'année elle donne ses belles grappes de fleurs d'un blanc de neige, plus ou moins tachetées de carmin et à labelle tricolore, blanc, carmin et citron. Tous les amateurs de fleurs devraient posséder cette charmante Orchidée, qui n'exige presque pas de soins spéciaux et qui vient également bien dans n'importe quelle serre.

Ses fleurs sont inappréciables pour bouquets, tant par leur délicatesse que par leur abondance.

Arnoldianum . . . . . 5 „
t bictonense . . . . . 10 „
citrosmum . . . . . 10 „
f Cerventesii . . . . .5 à 10 „

Odontoglossum grande.

grande . . . . . .5 à 50 „
Harryanum . . . . .5 à 20 „
Krameri . . . . 25 à 40 „
Notzlianum . . . . . 10 „
t Pescatorei . . . . .5 à 20 „
phalænopsis (*Miltonia, forts*). 25 „

f *Odontoglossum* fr. c.
pulchellum . . . . .5 à 15 „
Rossii . . . . . 3 à 5 „
„ majus . . . . .5 à 10 „
t vexillarium (*Miltonia*). .5 à 25 „

Une des plus jolies Orchidées introduites. Ses fleurs sont du plus beau rose et les plus grandes du genre.

6 sortes, à notre choix : **30** francs.
12 „ „ **50** et **75** „

Les *Odontoglossum* comptent parmi les plus belles Orchidées. — Ils produisent de longues hampes garnies de nombreuses fleurs, de forme et de coloris très variés ; leur floraison qui est de longue durée les rend excessivement précieuses pour l'ornementation des appartements.

t *Oncidium*
Cavendishianum . . .5 à 15 „
crispum . . . . . .5 à 15 „
Forbesii . . . . . 5 à 20 „
Harrisoni. . . . . 15 „
multiflorum . . . . . 10 „
phalænopsis . . . 15 à 20 „
sarcodes . . . . . 5 à 15 „
splendidum vrai. . . .5 à 25 „
St-Legerianum . . . . . 10 „
tigrinum (Barkeri). . 10 à 20 „
Weltonii (*Miltonia*) . . 10 à 20 „

Les *Oncidium* charment par leurs grandes et gracieuses inflorescences, chargées de petites fleurs simulant des insectes ailés, par ex. des papillons des coloris les plus brillants et les plus variés.

t *Phajus*
bicolor. . . . . 25 à 50 „
maculatus . . . . . 10 „
Wallichii. . . . . 10 „
c *Phalænopsis*
amabilis . . . . . 30 „
Schilleriana . . . . . 30 „

Les *Phalænopsis* sont les perles des Orchidées. L'*amabilis* (blanc) et le *Schilleriana* (rose) sont les plus beaux. Fleurs de très longue durée.

c *Restrepia*
antennifera . . . . . 10 „
aurea . . . . . 10 „
elegans . . . . . 10 „
Falkenbergi . . . . . 10 „
leopardina . . . . . 10 „
c *Saccolabium*
giganteum (*Vanda densiflora*) 15 à 25 „
guttatum . . . . . 10 à 25 „
illustre, fort . . . . . 25 „
f *Sobralia*
macrantha . . . . 10 à 200 „
„ nana. . . . . 30 à 50 „
rosea . . . . . .100 „
t *Sophronitis*
coccinea . . . . . 5 „
grandiflora . . . . .5 à 20 „
t *Stanhopea*
Bucephalus . . . . 10 à 20 „
grandiflora (*eburnea*) . 10 à 25 „
Jenischiana . . . . 10 à 40 „
oculata . . . . . 10 à 20 „
tigrina . . . . . 10 à 25 „
„ superba. . . . 15 à 25 „

Les *Stanhopea* ont cette particularité que les fleurs, en grandes grappes pendantes, se présentent au bas des plantes. On les cultive pour ce motif en paniers ou suspensions à claire voie.

	fr. c.
t *Thunia*	
alba	5 à 10 „
Dodgsoni	5 „
t *Trichopilia*	
coccinea	5 à 20 „
tortilis	5 à 15 „

Les *Trichopilia* sont d'une culture facile. Les fleurs se montrent en grand nombre au-dessous des feuilles et garnissent le pourtour du pot.

c *Vanda*	
cærulea	10 à 25 „
densiflora (*Saccolabium giganteum*)	15 à 25 „
suavis (*Rollisson*)	25 à 50 „
„ (*Veitch*)	25 à 60 „
teres	15 à 20 „
tricolor	10 à 75 „

	fr. c.
c *Vanda*	
tricolor Schilleriana	50 „

Les *Vanda* sont de toute beauté; ils joignent à leur brillante floraison l'avantage d'un beau feuillage, gracieusement courbé.

c *Vanilla*	
aromatica	3 „

Orchidée grimpante à beau feuillage, fructifiant souvent dans les serres quand on a fécondé artificiellement les fleurs. Les fruits de cette espèce fournissent la Vanille du commerce.

planifolia	5 „
Pompona	10 „
t *Warscewiczella* discolor	10 à 20 „
t *Zygopetalum*	
cerinum	15 „
crinitum	5 à 20 „
intermedium	10 „
Mackayi compactum	10 „

PALMIERS ET CYCADÉES

PALMEN — PALMS.

La force des exemplaires sera communiquée aux personnes qui en feront la demande.

Les Palmiers dont les noms sont précédés d'une croix (†) sont de *serre froide*.

Areca Baueri (Seaforthia robusta).

Nous fournissons à notre choix

Sortimente nach unserer Wahl

Collections our choice.

6 PALMIERS variés pr appartement **12** et **15** fr.

6 „ variés pr appartement plus forts **20**, **25** et **30** fr.

12 „ variés pr appartement **25** et **30** fr.

12 „ variés pr appartement plus forts **40**, **50** et **60** fr.

		fr. c.
Areca		
277 †	Baueri (*Seaforthia robusta*)	1 à 5 „
	fort	10 à 60 „
10	furfuracea	2 „
12	lutescens (*Hyophorbe*), 3 à 4 plantes par pot	3 à 10 „
18	rubra Hort. (non Bory)	2 „
194 †	sapida (*Kentia*)	1 à 125 „
	très fort, haut. 6m	500 „
191	Verschaffelti (*Hyophorbe*), fort.	2 à 50 „

Un des plus beaux palmiers connus.

Arenga		
20	saccharifera (*Sagurus*)	5 „
Attalea		
42	spectabilis	5 „

1 Shilling = fr. 1,25 = 1 Mark.

Chamærops excelsa (Trachycarpus excelsus.)

		fr. c.
Bowenia		
29	**spectabilis serrata**	3 „
Brahea		
538	**dulcis**	50 „
546	**edulis**	75 „
493 †	**glauca** (*Roezlii*), fort	25 à 50 „
	Palmier d'un part magnifique, très ornemental, à frondes en éventail, d'un vert glauque en dessus, d'un blanc bleuâtre en dessous.	
55	**Nitida**	75 „
Carludovica		
74	**atrovirens** (*plicata*)	10 à 20 „
79	**palmata**	8 à 50 „
	Ses feuilles plissées en éventail, partagées en 3 à 5 lobes palmés, fournissent la matière des chapeaux de Panama. Quoique les *Carludovica* soient des *Pandanées*, nous les classons à cette place à cause de leur facies de palmier.	
Caryota		
542	**plumosa**	25 à 40 „
88	**sobolifera**	3 „
90	**urens**	5 à 10 „
Ceroxylon		
94 †	**niveum**	50 à 200 „
Chamædorea		
575	**corallina**	2 „
105 †	**Ernesti-Augusti**	5 à 20 „
	Palmier d'une grande élégance, dont la tige cylindrique, verte, est entrecoupée de nœuds comme un Bambou.	
Chamærops		
120 †	**excelsa** (*Trachycarpus*)	2 à 75 „
122 †	**humilis**	3 à 15 „
	fort	20 à 100 „
292	**stauracantha**	300 „

		fr. c.
Cocos		
126	**australis**	50 à 150 „
499	**Bonneti**	50 à 200 „
516	**coronata**	2 à 15 „
131 †	**flexuosa**	2 à 15 „

Cocos Wedelliana.

1 Shilling = fr. 1,25 = 1 Mark.

Cocos fr. c.

568 **insignis** . . . . . 3 „
138 † **Romanzoffiana** . . . .2 à 25 „
142 **Wedelliana** . . . . .1 à 10 „
extra fort . . .150 „
532 † **Yataï**, très fort . . .100 à 150 „

Corypha (Livistona) australis.

Corypha

207 † **australis** (*Livistona*). . 1 à 5 „
fort . . . . 25 à 150 „

Cycas

4 **revoluta** . . . . . 3 à 200 „

L'Établissement possède une grande quantité d'exemplaires de toutes dimensions, avec belles couronnes; prix et force par correspondance.

Cyrtostachys Rendah . . . . . 30 „

Euterpe

164 **edulis** . . . . . .3 à 10 „

Geonoma

416 **gracilis** . . . . . .1 à 15 „
450 **imperialis**. . . . . 5 „
181 **Schottiana** . . . . . 2 „

Glasiova

396 **insignis** (*Cocos*) . . . 3 à 125 „

Kentia

365 † **Belmoreana** . . . . 1 à 200 „
366 † **Canterburyana** (*Veitchia*) 3 à 50 „
367 † **Forsteriana** . . . . 1 à 200 „
507 † **Mooreana**. . . 2 à 150 „
194 † **sapida**, voir *Areca sapida*.
460 **Wendlandi** . . . . . 75 „
576 **singaporensis** . . . . . 3 „

Kentia Belmoreana.

Latania fr. c.

218 † **borbonica** (*Livistona sinensis*)
1 à 10 „
fort . . . 50 à 200 „
201 **rubra** (*Commersoni*) . . . . 5 „

Latania borbonica (Livistona sinensis).

Licuala

492 **grandis** (*Pritchardia*) . . .150 „
Voir aux pages rouges.

Livistona

468 **rotundifolia** . . . . .3 à 10 „

1 Shilling = fr. 1,25 = 1 Mark.

Phœnix canariensis.

Phœnix reclinata.

	fr.	c.
Martinezia		
419 **disticha**	3	»
Phœnicophorium		
243 **Sechellarum** (*Stephensonia grandiflora*)	10	»
fort	100	»
Voir aux pages rouges.		
Phœnix		
252 † **canariensis** (tenuis)	3 à 25	»
555 † **compacta nana**	5 à 8	»
248 † **leonensis**	1 à 5	»
250 † **reclinata**	1 à 50	»
470 **rupicola**	5 à 50	»
520 † **senegalensis**	1 à 5	»
Pinanga **decora**	2	»
Pritchardia		
441 **filifera**	10 à 20	»
514 **Gaudichaudi**	60	»
Ravenea		
469 **Hildebrandti**	10	»
Rhapis		
267 † **flabelliformis**	5 à 100	»
268 **fol. var.**	30	»
Rhapis		
269 † **Sierotsik**	75	»
Sabal		
566 **Blackburniana**	100	»
Seaforthia		
276 † **elegans**	3	»
fort	50 à 100	»
Thrinax		
287 **parviflora**	75	»
288 **radiata**	60	»
Veitchia		
366 † **Canterburyana**, voir *Kentia*.		
Verschaffeltia		
296 † **splendida**	20 à 100	»
Wallichia		
297 **caryotoïdes**	3	»
Washingtonia		
510 † **robusta**	2	»
extra fort	200 à 500	»
Zamia		
9 **integrifolia**	3	»
51 **Lehmanni**, fort	100	»
69 **verrucosa**	400	»

1 Shilling = fr. 1,25 = 1 Mark.

Plantes utiles, officinales, etc.

Collection de 12 variétés à notre choix : **25** francs.

fr. c.

Abris **precatoniis** . . . . . 2 „

Acacia **arabica var. nilotica.** . 3 „
L'arbre qui donne la gomme arabique.

o *Alibertia* **edulis** . . . . . 3 „
Le *Goyavier* à fruit noir de Guyane.

e *Amomun* **Granum Paradisi** . . 2 „
Le *Poivre de Guinée.*

t *Anamirta* **Cocculus** . . . . . 5 „
Son bois donne une couleur jaune : ses fruits, très vénéneux, sont connus sous le nom de *Coque du levant* et servent à enivrer le poisson : séchés et réduits en poudre, ils sont insecticides.

t *Anchietea* **salutaris.** . . . . . 2 „
La racine est employée, au Brésil, comme purgative et dépurative.

t *Andromachia* **igniaria.** . . . . 2 „
L'arbre à amadou des Indes.

t *Anemopægma* **racemosa** . . . 3 „

o *Anona*
Cherimolia . . . . . 3 „
Les fruits sont fort estimés au Pérou dans la dyssenterie.
muricata . . . . . 3 „
Les fleurs, les bourgeons et les fruits sont usités aux Antilles comme adoucissants : les fruits, quand ils sont bien mûrs, sont en outre mangés par les naturels du pays.

o *Antiaris* **toxicaria** . . . . .5 à 10 „
L'*Upas* de Java, d'où découle un suc très vénéneux, dont les Malais se servent pour empoisonner leurs armes.

p *Aralia* **papyrifera** (*Tetrapanax*) . 2 „
Arbuste dont les tiges renferment une moëlle abondante, dont les Chinois fabriquent un papier très renommé pour le tirage des gravures fines.

t *Arenga* **saccharifera** . . . . . 5 „
Beau Palmier à très longues frondes ailées d'un effet original, de la sève duquel on extrait du sucre.

Argania **seroxylon** . . . . . 2 „

o *Artocarpus* **incisa grandis** .8 à 25 „
Le célèbre *Arbre à pain.*
integrifolia . . . . . 10 „

o *Barringtonia* **racemosa.** . . . . 3 „
Immenses thyrses de fleurs à filaments blancs et pourpres auxquelles succèdent des fruits.

o *Bauhinia* **purpurea** . . . . . 2 „

t *Beaumontia* **grandiflora** . . . 3 „
L'écorce est employée dans l'Inde contre la dyssenterie.

o *Benthamia* **fragifera** . . . . . 2 „
Porte fraises. Ses fruits sont, dit-on, comestibles.

t *Berrya* **ammonilla** . . . . . 5 „
Le bois léger de cet arbre est employé à Madras à faire les pirogues.

o *Bixa* **Orellana** . . . . . 3 „
Plante tinctoriale produisant le *Roucou*, couleur rouge dont les Indiens de l'Amérique du sud se teignent le corps.

o *Blighia* **sapida.** . . . . . 10 „
Le fruit cuit se mange dans les ragoûts à la Jamaïque.

o *Bœhmeria* fr. c.
macrophylla. . . . . . 2 „
tenacissima . . . . . 1 „
L'écorce qui est très forte, sert à faire des tissus et des cordes.

t *Bombax* **Ceiba.** . . . . . 4 „
Un des *Arbres à soie* dont le duvet sert à faire des chapeaux.

Brucea **antédyssentérien** . . . 2 „

t *Bucklandia* **populnea** . . . . 3 „

t *Campomanesia* **hypoleuca.** .4 à 8 „

t *Carapa* **guianensis** . . . .3 à 10 „
L'écorce du *Carapa guianensis* a une grande réputation comme fébrifuge ; on retire des graines une huile anthelmintique que l'on emploie en outre, paraît-il, pour préserver le fer de la rouille.

t *Carissa* **grandiflora** . . . . . 3 „
Grandes fleurs blanches, odorantes, auxquelles succèdent des baies.

Carrica **papaya** . . . . . 2 „

t *Carludovica*
79 **palmata** . . . . . .8 à 25 „
Pandanée, dont les feuilles plissées en éventail, partagées en 3-5 lobes palmés fournissent la matière des chapeaux de Panama, si remarquables par la finesse et la souplesse de leur tissu.

t *Caryota* **urens.** . . . . . .5 à 10 „
On retire du tronc du vin de palme et dans les temps de disette on fait de la moelle une farine semblable au tapioca, mais moins agréable.

Castilloa **elastica** . . . . . 5 „

t *Cephaelis* **Ipecacuanha** . . . . 3 „
Plante médicinale herbacée du Brésil, dont les racines jouissent de propriétés anti-dissentériques et émétiques.

o *Ceratonia* **siliqua** (*Le Caroubier*) . 2 „

t *Chavica* **officinarum.** . . . . . 3 „
Constitue le véritable *Poivre long* des pharmacies.

t *Chrysophyllum*
agellus montanum. . . . . 4 „
albidum . . . . . 4 „
antioquense . . . . . 4 „
cainito. . . . . . 5 „
Arbre fruitier connu sous le nom de Cainitier.
glabrum . . . . . 4 „
olivæformis . . . . . 4 „

t *Cinchona* **officinalis.** . . . . . 5 „
L'écorce du *Quinquina* est le fébrifuge le plus puissant que l'on connaisse, elle a aussi des propriétés toniques et antiputrides.
cordifolia . . . . . 5 „
javanica . . . . . 5 „

o *Cinnamomum*
aromaticum . . . . .3 à 10 „
Le *Cannellier* de Chine.
Kiamis. . . . . . .3 à 8 „
Le *Cannellier* de Java, dont l'écorce est à la fois douce et astringente.
pedunculatum . . . . . 3 „
zeylanicum . . . . . 5 „
Arbre qui fournit la cannelle du commerce.

1 Shilling = fr. 1,25 = 1 Mark.

fr. c.

t *Citrosma* **thea** . . . . . 2 à 4 »

Clausena **corymbiflora** . . . . 5 »

Coccoloba **pubescens** . . 15 à 50 »

L'arbre aux parasols, d'un aspect tout exotique, produisant un fruit qu'on mange aux Antilles.

t *Cocculus* **Pluckenetii** . . . . 5 »

Arbre du Malabar dont les fruits, bien qu'employés en médecine, sont un violent poison.

t *Coffea*

arabica . . . . . 2 »

Le *Caféier* ordinaire à feuillage luisant, d'un vert foncé.

» **angustifolia** . . . . 2 »

liberica . . . . . 3 »

marapagypa . . . . . 3 »

e *Colocasia* **esculenta** . . . . 2 »

Vulgairement appelé *Chou Caraïbe*.

t *Copaifera* **gorsiquiana** . . . . 8 »

t *Cratæva* **gynandra** . . . . . 2 »

Fruit comestible ayant le goût de l'ail; l'écorce des racines est un vésicant énergique.

t *Crescentia* **Cujete**. . . . . 3 »

Le *Calebassier*, dont les habitants de l'Amérique équinoxiale font leur vaisselle.

t *Croton* **Cascarilla**. . . . . 2 »

L'écorce est très employée en médecine comme stimulante, tonique, légèrement astringente; les feuilles, données en infusion théiforme, sont digestives.

t *Cupania* **undulata** . . . . . 5 »

Les fruits du *Cupania*, cuits avec du sucre et de la cannelle, sont administrés dans les diarrhées.

o *Cyrtosyphonia* **spectabilis** . 2 à 5 »

o *Dillenia* **speciosa** . . . . . 3 à 10 »

Le jus encore acide du *Dillenia speciosa*, mêlé avec du sirop de sucre est considéré aux Indes, comme un excellent béchique.

f *Dionæa* **muscipula** . . . . . 2 »

La Dionée gobe-mouche, dont les feuilles en rosettes se referment sur les insectes qui viennent à se poser sur elles et ne se rouvrent qu'après les avoir complètement absorbés.

o *Dischidia* **bengalensis** . . . . 5 »

Employé comme dépuratif dans certaines affections spéciales.

t *Dorstenia* **arifolia** . . . . . 2 »

multiformis . . . . 5 à 10 »

Employé pour neutraliser le venin des serpents.

t *Dracæna* **draco** . . . . . 2 »

Sang-dragon. Cette espèce laisse couler de son tronc une gomme-résine rouge, qui constitue l'une des sortes du Sang-dragon des pharmacies.

t *Durio* **zibethinus** . . . . 5 à 10 »

Le *Durian* produit l'un des meilleurs fruits des Moluques, atteignant la grosseur d'une tête d'homme.

Eriodendron **anfractuosum** . . 5 »

o *Eryobothrya* **japonica** . . . 2 à 5 »

Le *Bibacier*, dont les fruits nommés *Néfles du Japon*, sont excellents; on en fait une bonne liqueur de table.

t *Erythroxylon* **Coca** . . . . 2 à 4 »

Plante officinale dont on extrait un alcaloïde connu sous le nom de *Cocaïne*, d'un usage fréquent dans la thérapeutique moderne.

e *Eucalyptus* **globulus**. . . . 1 à 3 »

t *Eugenia* fr. c.

littoralis . . . . . 5 »

Michelli . . . . . 3 »

On mange les fruits au Brésil, en guise de cerises.

Ugni . . . . . 2 »

t *Euterpe* **edulis**. . . . . 3 »

Palmier à très grandes feuilles pennées-pectinées produisant des fruits globuleux d'un violet noirâtre luisant renfermant un liquide épais et crémeux ayant un goût de noix, et dont les naturels du Brésil font un grand usage.

o *Fagræa* **imperialis** . . . . 5 à 10 »

Arbre fruitier du Brésil.

t *Ficus*

edulis . . . . . 2 »

elastica . . . . . 1 à 2 »

L'une des plus belles plantes de la serre tempérée, passant l'été en plein air; feuilles grandes, luisantes, d'un vert sombre; son suc laiteux produit du caoutchouc.

t *Galipea* **pentandra** . . . . 4 à 10 »

t *Garcinia*

Mangostana . . . . 35 à 75 »

Le *Mangoustan*, dont le fruit rouge violacé, acidulé est un des plus exquis des régions tropicales.

o **Livingstonei** . . . . . 6 »

Le *Mangoustan* d'Afrique.

f *Gelsemia* **nitida** . . . . . 3 »

Plante dont on extrait un alcaloïde nommé *Gelsémine* employé dans le traitement de certaines ophtalmies.

t *Glycosmis* **pleogyna** . . . . 3 »

o *Gnetum* **Gnemon** . . . . . 5 à 10 »

Aux Moluques on fait des filets avec les fibres de l'écorce de cette plante.

o *Gualacum* **arboreum** . . . . 10 »

La gomme de *Gayac* est usitée en médecine.

o *Guilandina* **Bonducella**. . . . 3 »

Légumineuse vulgairement nommée *Bonduc*.

o *Heritiera* **littoralis** . . . . . 5 »

Feuilles ovales, blanchâtres en dessous; fleurs petites, rouges, en panicule axillaire; fruits comestibles.

t *Hevea* **brasiliensis** . . . . . 4 »

o *Hippobromus* **alatus** . . . . 3 »

D'un usage général, comme bois de charpente, au Cap de Bonne-Espérance.

Hura **crepitans**. . . . . 2 »

f *Illicium*

anisatum . . . . . 2 à 5 »

Anis de la Chine, Bois d'Anis. Les capsules servent à faire la liqueur dite anisette.

floridanum . . . . . 2 à 6 »

religiosum . . . . . 3 »

Les graines de cette espèce sont tellement odoriférantes que les Chinois les brûlent dans leurs temples, comme on brûle l'encens dans les églises catholiques.

o *Isonandra* **gutta** (*Palaquium*) 25 à 50 »

t *Jambosa*

densiflora . . . . . 2 à 6 »

Korthalsi . . . . . 2 à 6 »

vulgaris . . . . . 2 »

Kickxia **africana** . . . . . 2 »

t *Kopsia* **fruticosa** . . . . . 3 »

Arbre des Moluques à fleurs roses, auxquelles succèdent des drupes coriaces; c'est un poison violent.

o *Landolphia* fr. c.
florida . . . . . 5 „
Kirkii . . . . . 5 „
Watsoniana . . . . . 5 „
Les *Landolphia* sont des lianes produisant du *Caoutchouc*.

t *Lansium* **species sumatrana** . . 5 „

t *Laurus* **camphora** . . . . . 5 „
Le *Camphrier*, magnifique feuillage.

t *Lucuma* **deliciosa** . . . . 10 „
Les fruits légèrement acides sont alimentaires au Chili; les feuilles sont astringentes.

t *Machærium* **firmum** . . . .3 à 10 „
D'un port très distingué, produit une sorte de palissandre.

o *Mamiltoa* **gemmipara** . . . . 10 „

t *Manihot* **Glaziova** . . . . . 4 „
Plante de la famille des Euphorbes renfermant une pulpe qui, desséchée, donne un bon tapioca.

t *Maranta* **arundinacea** . . . . 2 „
La racine de ce Maranta donne de l'*Arowroot*

t *Memecylon* **ramiflorum** . . . . 5 „
Ses feuilles sont employées à Ceylan pour teindre le coton en jaune.

o *Monodora* **myristica grandiflora.** 5 „
Le *Muscadier* de Guinée.

t *Murraya* **exotica** . . . . . 3 „
Le Buis de Chine. Le bois sert dans l'ébénisterie et surtout aux tourneurs.

t *Musa*
66 **coccinea** . . . . . .3 à 10 „
f 71 **Ensete**, jeunes plantes, en mai 2 „
fortes plantes . .5 à 50 „
Le grand *Bananier* d'Abyssinie.

t *Myroxylon* **balsamiferum** . . 8 „
Produit le *Baume* dit *du Pérou*, mais est originaire du Brésil.

t *Myrrhinium* **sarcopetalum** . . 3 „

f *Myrtus* **Pimenta** . . . . . 3 à 6 „
Son fruit ou coque est excitant et aromatique; on s'en sert dans l'art culinaire et dans la parfumerie.

t *Pandanus* **utilis** . . . . . 1 „
Avec ses feuilles divisées en lanières, on fait les sacs dans lesquels on emballe le café. Un bouquet de ses fleurs suffit, pour parfumer une chambre pendant un mois.

f *Passiflora*
22 **edulis** . . . . . 2 „
On mange le fruit et on en fait un sirop acide.

t *Paullinia*
sorbilis . . . . . 10 „
On extrait de son suc le *Guarana*.

f *Persea* **gratissima** . . . . . 5 „
L'Avocatier ou la Poire d'Avocat.

Petiveria **alliacea** . . . . . 2 „

p *Phormium* **tenax** . . . . . 1 „
Le Lin de la Nouvelle-Zélande.

t *Physocalyx* **edulis** . . . . . 4 „

t *Pilocarpus* **pinnatifidus** . . . . 5 „
On extrait des feuilles un alcaloïde auquel on a donné le nom de *Pilocarpine*.

t *Piper*
Betle . . . . . 2 „
Le suc des feuilles est prescrit comme fébrifuge : on le donne aussi dans l'hystérie. Les feuilles, mêlées à de la chaux éteinte, constituent le *bétel*.

t *Piper* fr. c.
Cubeba, vrai . . . . . 2 „
Le *Cubebe* est aromatique, stomachique, stimulant et employé surtout dans le traitement des maladies des voies urinaires.

o **Futokadsura** . . . . . 2 „
Poivrier du Japon.
nigrum . . . . . 5 „
Produit le poivre commun, condiment ordinaire de tous nos mets.

Pithecolobium **Saman** . . . . 10 „

t *Platonia* **insignis** . . . . . 10 „

p *Plectranthus* **fructicosus** . . . 2 „
Genre de *Coleus* à feuillage charnu, à senteur de citron. Plante antirhumatismale.

t *Pogostemon* **Patchouli** . . . . 2 „
Plante bien connue pour le parfum aromatique qu'on en tire; feuillage velu, fleurs blanchâtres.

Psidium **Cattleyanum** . . . . 3 „
Arbre fruitier de la Chine.

f *Punica* **granatum** . . . . .3 à 10 „
Le *Grenadier* commun. L'écorce de la racine a des propriétés anthelmintiques très énergiques; on l'emploie avec succès contre le ténia.

o *Saccharum* **officinarum** . . . 5 „
La *Canne à sucre* des Indes.

t *Salvadora* **persica** . . . . . 2 „
L'arbre *Sénevé*, dont parle l'Ecriture.

t *Sapota* **Achras** . . . . . 8 „
Le *Sapotillier*, à fruits comestibles et délicieux.

t *Sideroxylon*
Mastichodendron . . .5 à 10 „
Le *Bois de fer* dont on fait usage dans les arts industriels.
argenteum . . . . .5 à 10 „

t *Simaruba* **excelsa** . . . . . 4 „
Plante officinale à feuillage ornemental; sa racine et son écorce sont toniques et antidyssentériques.

t *Smilax*
Sarsaparilla . . . . . 5 „
La *Salsepareille*, si usitée en médecine, est un suporifique très actif.
medica . . . . . 3 „
Mêmes propriétés que la précédente.

Spironema **fragrans** . . . . . 2 „

o *Stadmannia* **australis** . . . . 10 „
Feuillage très ornemental. Le bois excessivement dur est nommé *Bois de fer*.

t *Sterculia*
accuminata (*Kola*) . . .5 à 10 „
Le *Kola* est un tonique qui entre dans la composition de certains vins médicinaux.
Balanghas (*Kola*). . . . . 15 „
fœtida . . . . . 4 „
La décoction des fuits est mucilagineuse et astringente.
On extrait des semences beaucoup d'huile bonne à manger et à brûler.

Stravadium **insigne** . . . .6 à 10 „

t *Swietenia*
Mahagoni . . . . . 10 „
Cette espèce fournit l'*Acajou* dont l'usage est aujourd'hui universel.
chloroxylon . . . . . 5 „

fr. c.

o *Tamarindus* **indica** . . . .3 à 10 „

Ce *Tamarin* a des feuilles pennées et des fleurs jaunes ; la pulpe de son fruit est rafraîchissante à petite dose et laxative à haute dose.

o *Terminalis* **Catappa** . . . . . 5 „

Le *Badamier ;* arbre de Malabar, qui donne des amandes émulsives très agréables à manger et fournissant par l'expression une huile douce analogue à celle de l'olive mais supérieure à celle-ci en ce qu'elle ne rancit pas.

f *Thea*

bohea . . . . . 5 „
japonica fol. arg. marg. 1 à 2 „
viridis . . . . . .2 à 3 „

Les feuilles des *Thea* constituent le thé du commerce, dont l'usage est aujourd'hui universellement répandu.

Theobroma **Cacao** . . . . . 10 „

L'amande du cacaoyer sert à faire le chocolat.

fr. c.

t *Urostigma* **Vogeli** . . . . . 4 „

Plante cultivée sur une grande échelle aux Indes pour la production de la gomme élastique qu'elle contient en grande quantité.

o *Vanilla*

aromatica . . . . . 5 „

Orchidée grimpante à beau feuillage, fructifiant souvent dans les serres quand on en féconde artificiellement les fleurs. Ses fruits constituent la Vanille du commerce.

planilabris . . . . . 10 „
planifolia . . . . . 5 „
Pompona . . . . . 10 „

o *Vanguiera* **edulis** . . . . . 10 „

Porte des fruits très estimés à Madagascar, où il est connu sous le nom de *Voa-Vanga*.

o *Xanthochymus* **pictorius** . . 10 „

Le suc peut servir en teinture.

t *Zingiber* **officinale** . . . . 5 „

Le *Gingembre* dont les racines confites sont suffisamment connues.

SERRE FROIDE

KALTHAUS-PFLANZEN — GREENHOUS PLANTS.

12 belles sortes à notre choix : **12, 20** et **25** francs.

25 belles sortes à notre choix : **20, 30** et **40** francs.

Abutilon fr. c.

13 *Boule de neige* . . . . . 1 „
22 **Darwinii** . . . . . 1 „
52 *Edw. Lagueillon* . . . . . 1 „
38 *Emperor* . . . . . 1 „
36 *Le Rhône* . . . . . 1 „
39 *Lustrous* . . . . . 1 „
4 **megapotamicum** . . . . 1 „
11 „ **variegatum** . . . . 1 „
53 *M. d'Astory* . . . . . 1 „
43 *M. Guillempey* . . . . . 1 „
45 *M. Laurent* . . . . . 1 „
46 *M. Mézard* . . . . . 1 „
44 *M. William Bull* . . . . 1 „
30 *Prince d'Orange* . . . . . 1 „
51 **Sawitzi** . . . . . 1 „
54 *Soleil d'hiver* . . . . . 1 „
50 *Souvenir de Bonn* . . . . . 1 „

Plante de premier ordre pour la serre froide et pour l'appartement. Un massif en pleine terre, en été, fait l'effet d'un massif d'*Erables Negundo* blancs, mais les feuilles beaucoup plus grandes, le vert plus foncé, en font ressortir *bien mieux* la panachure.

55 *Souvenir de M. Filfère* . . . 1 „
40 *Surprise* . . . . . 1 „
23 **tessellatum** . . . . . 1 „
34 **Thompsoni flore pleno** . . 1 „

Variété à fleur bien pleine, d'un riche orange strié et nervé de cramoisi, ressemblant pour le port et le feuillage panaché à l'aucien *Ab. Thompsoni*.

31 *Violet Queen* . . . . . 1 „

12 **ABUTILON** à notre choix : **6** francs.

Les *Abutilon* sont des arbustes très florifères, à grandes feuilles cordées, à grandes et gracieuses fleurs pendantes, blanches, roses, jaunes, etc., parfois veinées réticulées.

Acacia

armata . . . . . .1 à 5 „
cordata, jolies têtes . .2 à 5 „

Acacia dealbata.

Acacia fr. c.

dealbata . . . . . 2 „
Drummondi, fort . . .3 à 5 „
grandis . . . . . 2 „
Latrobæi . . . . . 5 „
lineata . . . . . 2 „
paradoxa . . . . . .1 à 10 „
rusciflora . . . . . .2 à 4 „
spiralis . . . . . .1 à 10 „
verticillata, fort . . .1 à 10 „

Les *Acacias* sont de charmants arbrisseaux à feuilles très diversifiées, à fleurs en boules ou goupillons, formés des filets staminaux, fort légères et d'un effet très agréable, variant du jaune très pâle au jaune foncé.

Agapanthus fr. c.
3204 **minor Mooreanus** . . . . „ 25
les douze . . 2 50
3208 **umbellatus** . . . . . „ 50
les douze . . . 5 „
Grande plante à feuilles gladiées, distiques, à fleurs en fortes ombelles, d'un beau bleu ardoisé.
3109 „ **flore albo** . . . . . 1 „
3210 „ „ „ **monstroso**. . . „ 50
les douze . . . 5 „
3216 „ „ **pleno** . . . . . 1 „
les douze . . . 10 „
Nouveauté de premier ordre, à très-grands bouquets de fleurs doubles bleues.
3212 „ **foliis albo-vittatis** . . 2 „
Agapanthe à beau feuillage nettement rubané de blanc, belle plante d'appartement.
3213 „ „ **aureo-vittatis** . . 2 50
les douze . . . 30 „
Variété à beau feuillage rubané de jaune.
3214 „ **maximus** . . . . . 1 „
les douze . . . 10 „
Fleurs bleues, plus grandes que celles du type.
3215 „ **flore albo** 1 50
les douze . . . 15 „

Agava **filifera** . . . . . 15 „
Ageratum **Swanley**, bleu . . . . „ 50
Agnostus
sinuatus (*Stenocarpus Cunninghami*) . . .3 à 10 „
„ **integrifolius** . . .3 à 10 „
Ampelopsis **striata** . . . . . 1 „
Anthericum (*Phalangium*) **varieg.** . „ 50
Aotus **gracillima**. . . . . .1 à 2 „

Araucaria excelsa.

Aralia fr. c.
Sieboldii . . . . . „ 50
„ **fol. albo-marg.** .1-50 à 3 „

Araucaria
elegans . . . . . 15 à 25 „
excelsa . . . . . .3 à 25 „
„ **glauca** . . . .6 à 50 „
Très-belle variété d'un port régulier, à feuillage bien étalé, bien fourni, d'un vert glauque; supérieure sous tous les rapports aux autres formes d'*Araucaria excelsa*.
„ **robusta** *Jos. Nap. Baumann* . . 12 à 75 „

Araucaria imbricata.

imbricata. . . . . 20 à 50 „
Conifère du Chili. — Ornement des pelouses. Nos *A. imbricata*, étant cultivés en cuvelles, sont disponibles en toute saison.

Aspidistra
elatior. . . . . .1-50 à 5 „
„ **fol. var.** . . . . .3 à 10 „
Une des meilleures et des plus résistantes plantes d'appartement.

Astelia **Banksii** . . . . . 1 „
Bambusa **aurea** . . . . . 10 à 15 „
Plante décorative par excellence, composée de plusieurs tiges jaune pâle atteignant jusqu'à 2m50 de hauteur et garnies depuis leur base jusqu'au sommet de gracieuses folioles vert tendre.
Benthamia **fragifera** . . . . . 2 „
Berberidopsis **corallina** . . . . . 2 „
Berberis
Darwinii . . . . . 1 „
macrophylla . . . . . 4 „
Boronia
elatior. . . . . .2 à 5 „
heterophylla . . . . . 3 „
megastigma. . . . .3 à 6 „

1 Shilling = fr. 1,25 = 1 Mark.

Boronia fr. c.
polygalæfolia . . . . 1 à 5 „
viminea major 1 50

Les *Boronia* sont des arbustes mignons, à très petit feuillage simple ou ailé, à charmantes fleurs très abondantes, de coloris variés, dans les tons rose vif ou carné.

Bouvardia.

Bouvardia
12 **alba splendens**, blanc. . . . 1 „
46 *Alfred Neuner* . . . . . 1 „
Superbe variété à fleurs doubles blanches.
24 *Bridel Wreath*, blanc. . . . . 1 „
25 **Davidsoni**, blanc . . . . . 1 „
21 **elegans**, cramoisi . . . . . 1 „
54 **Hogarthi fl. pl.**, cram. double 2 „
39 **jasminiflora**, blanc. . . . . 1 „
64 *Président Cleveland*, écarlate éblouissant 1 50
49 *Président Garfield*, double rose. 1 50
48 *Priory Beauty*, rose pâle. . . . 1 „
51 *Sang Lorrain*, cramoisi double . 1 „
65 *The Bride*, blanc . . . . . 1 „
52 *Triomphe de Nancy*, orange double. . . . . 1 „
53 *V. Lemoine*. . . . . 1 „
12 sortes à notre choix : **9** francs.

Brachysema **acuminatum**. . . 1 à 5 „

Brugmansia (*Datura*)
arborea alba 1 50
sanguinea (*vrai*). . . . . 3 „

Ceratonia **siliqua** . . . . . 2 „

Choisya **ternata** . . . . . 1 à 3 „
Charmant arbuste à beau feuillage trifolié, à bouquets de fleurs blanches, odorantes.

Chorysema
macrophyllum . . . . . 2 „
„ **splendens** . . . . . 2 „
rotundifolium . . . . . 2 „

Cinnamomum **pedunculatum** . . 3 „

Citrus
aurantium foliis variegatis. 3 „
„ ***à fruit doux*** (Orangers) 3 „
Petites tiges avec belles couronnes. . . . . 5 à 10 „
Fortes tiges avec belles couronnes. . . . . 30 „

Citrus fr. c.
myrtifolia . . . . . 3 „
taïtensis . . . . . 1 à 3 „
Oranger nain du Taïti, se couvrant chaque année de fleurs et de fruits, et ne demandant, pour ainsi dire, aucun soin. Mignonne plante d'ornement pour la serre froide.

Clematis **indivisa lobata** . . . . 2 „

Clethra
arborea . . . . . 1 „
„ **fol var.**, sur tige. . 2 à 20 „

Clianthus **puniceus magnificus** 1 à 3 „

Cobæa scandens.

Cobæa **scandens** . . . . . „ 50
Belle plante grimpante à fleurs pourprées, longues de 6 à 8 centimètres.

Coprosma
Baueriana fol. albo-marg. . 1 50
Très joli feuillage ondulé dans le milieu, largement bordé de blanc, très ornemental.
Stokii . . . . . 1 „

Correa
cardinalis . . . . . 2 „
magnifica. . . . . 2 „
ventricosa . . . . . 2 à 5 „

Corynocarpus
latifolia . . . . . 1 „
„ **aureo-marginata** . . 4 „
Superbe plante à effet, à grandes feuilles bordées de jaune.

Crassula **coccinea** . . . . . 1 „

Cuphea **platycentra fol. var.** . . „ 50
Petit sous-arbrisseau du Mexique, très florifère, se garnissant de jolies petites fleurs rouges ; excellent pour la pleine terre.

Cyclamen persicum var. grandiflorum.

	fr.	c.
Cyclamen persicum var. grandiflorum . . . . . 1 à 3	„	
Cytisus		
racemosus . . . . . 1 à 10	„	
„ elegans . . . . . 2 à 10	„	

Les *Cytisus* sont de jolis arbrisseaux à léger feuillage trifolié et à épi de fleurs jaunes, suavement odorantes.

Daphne intus rubra 2	„	
Dasylirion longifolium . . 3 à 15	„	
Delairea odorata	„	50
Desfontainea Hookeri 2	„	
Dietes bicolor (*Morea*) 2	„	

Dracæna Bruanti.

	fr.	c.
Diosma		
alba . . . . . 1 à 2	„	
ciliata . . . . . 1 à 2	„	
Eckloniana . . . . 1 à 2	„	
fragrans . . . . . 1 à 2	„	
purpurea . . . . . 1 à 3	„	
Dracæna		
australis aureo-striata 3 à 30	„	
Bruanti . . . . . 1 à 2	„	
congesta	„	60
„ rubra	„	60
Draco 2	„	

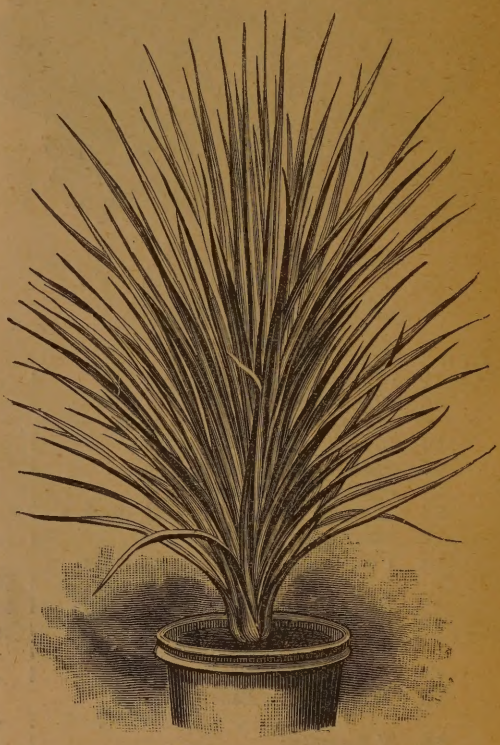

Dracæna indivisa.

indivisa . . . . . 0-50 à 2	„	
„ Douceti . . . . 15 à 150	„	
„ lentiginosa 100	„	
„ lineata . . . . . 2 à 5	„	
„ Veitchii . . . 0-75 à 10	„	
rubra	„	75
Epacris variés 3	50	

12 belles var. en bonnes plantes : **36** fr.

Charmantes plantes de l'Australie dans le genre des *Erica* du Cap possédant les mêmes qualités de grâce et de diversité dans les coloris.

Erica du cap, variés 3	50	

12 belles var. en bonnes plantes : **36** fr.

Délicieuses plantes qui devraient embellir toutes les serres froides, et dont les fleurs mignonnes brillent par leurs charmants coloris du blanc pur au cramoisi vif.

Eriobothria japonica . . . . 2 à 5	„	

fr. c.

Eriostemon
densiflorum . . . . . 2 à 10 „
floribundum. . . . . 2 à 10 „
linifolium . . . . . 4 „
myoporoïdes . . . . . 4 „
pulchellum . . . . . 3 „
scabrum . . . . . 2 „

Les *Eriostemon* sont de charmantes plantes, peu élevées, d'un bon port, à petit feuillage et à gracieuses fleurs blanches ou rosées.

Erythrina crista galli . . . . . 1 „

Escallonia macrantha . . . . 1 à 5 „

Les *Escallonia* sont de jolis arbrisseaux qui méritent une place dans les collections d'amateur.

Eucalyptus globulus . . . . 1 à 3 „

Eugenia
Ugni . . . . . 2 „

Arbuste produisant des fleurs en grelots, d'un blanc rosé, auxquelles succèdent de petites groseilles comestibles, d'un rouge corail, d'un parfum délicieux.

„ foliis variegatis. . . 3 „

Eulalia
gracillima univittata . . 2 „
japonica foliis albo-lineatis 1 „
„ zebrina . . . . . 2 „

Les *Eulalia* sont des graminées ornementales d'un port très gracieux.

Eupatorium odoratissimum. . . 1 „

Eurya latifolia fol. aur. marg. . . 1 50

Eutaxia myrtifolia . . . . . 1 à 3 „

Papillionacée à fleurs oranges, maculées de mordoré.

Fabiana imbricata . . . . . 2 „

Fitz-Roya patagonica . . . . . 2 „

Gnaphalium lanatum . . . . . „ 50

Grevillea
alpestris . . . . . 1 „
Drummondi. . . . . 1 „
Manglessii . . . . . 1 „
Preissii . . . . . 2 à 4 „
rosmarinifolia . . . . 2 à 5 „

Hardenbergia
macrophylla . . . . . 2 „
monophylla foliis varieg. . 2 „
ovata . . . . . 1 „

Haworthia
attenuata. . . . . 1 „
cymbiformis. . . . . 1 „
spicata . . . . . 1 „

Hibbertia volubilis fol. purpureis. 2 „

Illicium
anisatum. . . . . 2 à 5 „
floridanum . . . . . 2 à 6 „
religiosum . . . . . 3 „

Iochroma
coccineum . . . . . 1 „
purpureum . . . . . 1 „
tubulosum . . . . . 1 „
Warcewiczi. . . . . 1 „

Jasminum
grandiflorum . . . . . 1 „
„ flore pleno. . . . . 2 „
odoratissimum. . . . . 2 „
Poiteau . . . . . 2 „

fr. c.

Jovellana punctata (*Calceolaria violacea*), fort . . . . . 2 „

Kadsura japonica . . . . . 2 „

Arbrisseau sarmenteux du Japon, à fleurs brunes.

Kennedya
ovata . . . . . 1 „
rubicunda major . . . . 2 „

Lapageria
alba, fort . . . . . 8 à 35 „

Charmante espèce à fleurs blanches.

rosea . . . . . 5 à 10 „
„ superba. . . . . 50 „

Laurus
Camphora . . . . . 1 à 5 „

Le *Camphrier*.

Leptospermum bullatum. . . 2 à 5 „

Libertia Schlachteri . . . . . 1 „

Les *Libertia* ont des feuilles radicales gladiées, distiques et d'agréables fleurs blanches.

Libonia floribunda . . . . . 1 „

Ligularia Kæmpferi fol. aur.-var. . 2 „

Précieuse plante d'appartement.

Lithospermum fruticosum . . . 1 „

Cette espèce, cultivée en petite tête bien taillée, est un vrai bijou qui se couvre de fleurs du plus beau bleu.

Lomatia salicifolia . . . . . 2 „

Les *Lomatia* sont de magnifiques arbustes de l'Australie, à somptueux feuillage très varié.

Lotus peliorhynchus . . . . . 2 „

Très belle plante pour suspension, à folioles étroites, d'un vert pâle glaucescent, ayant comme croissance beaucoup de ressemblance avec l'*Asparagus Sprengeri*. Les fleurs d'un rouge brique, rappellent celles des Clianthus en miniature.

Lotus peliorhynchus.

1 Shilling = fr. 1,25 = 1 Mark.

LAURUS NOBILIS

LAURIERS — LORBEERBÄUME — SWEET-BAYS

en bonnes cuvelles — in guten Kübeln

COURONNES — KUGELFORM — STANDARDS

Hauteur de la tige	Diam. de la couronne	la couple fr.	c.
1m-1m15	0m65	25	»
1m-1m15	0m70	30	»
1m-1m15	0m75	37	50
1m-1m15	0m85	50	»
1m-1m15	0m90	62	50
1m-1m15	1m00	75	»
1m-1m15	1m10	90	»

PYRAMIDES — PYRAMIDEN — PYRAMIDS

Hauteur sans cuvelle	Diamètre	la couple fr.	c.
1m40	0m60	25	»
1m60	0m65	30	»
1m75	0m75	37	50
1m90	0m80	50	»
2m00	0m85	62	50
2m25	0m90	75	»
2m50	1m00	90	»

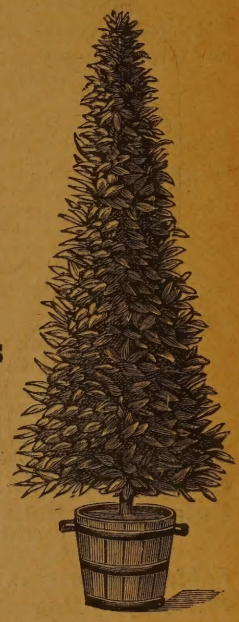

	fr.	c.
Macadamia **ternifolia**	2	»

Arbre fruitier du Queensland, en Australie.

Magnolia

fuscata	1 à 3	»

Espèce de Chine à fleurs rosâtres, très aromatiques.

grandiflora	1 à 2	»
» *double nantais*	5	»
» *Galissonnière.* . . .	5 à 25	»
» **Oxoniensis**	5	»
Medeola **asparagoïdes**	»	50
Mesembryanthemum	»	50

6 variétés à notre choix : fr. **2,50.**

Les *Mesembryanthemum* ou *Ficoïdes*, sont des plantes grasses, petites, affectant les formes les plus bizarres, les plus disparates qui se puissent voir; leurs fleurs radiées sont abondantes et de coloris très variés, blanc, rouge, jaune, etc.

Metrosideros

angustifolia flore albo .	2 à 8	»
robusta	2 à 5	»
rubrifolia	2	»
semperflorens	1 à 10	»

Les *Metrosideros* sont des arbrisseaux de l'Australie à feuilles coriaces, à fleurs terminales composées de longs filaments staminaux, ordinairement d'un rouge vif et très distinguées.

Mitraria **coccinea**	2	»

		fr.	c.
Myrtus			
	bullata.	2	»

Myrte à feuilles d'un vert brunâtre entièrement bullées.

	communis flore pleno . .	2	»
	Franklini	3 à 10	»
	microphylla.	1	»
Nerium (*Oléandre*)			
1	**album maximum**	2	»
2	**atropurpureum flore pleno.**	2	»
16	» **duplex**	2	»
40	**aurantiacum**	2	»
2	**carneum**	2	»
17	» **semi-duplex**	2	»
8	**columbianum album plenum**	2	»
19	**Fons columbianum.** . . .	2	»
36	*Henri Marès*	2	»
9	**luteum novum**	2	»
12	» **plenum**	2	»
13	**Madoni glandiflorum** . . .	2	»
41	*Mad. Peyre*	2	»
28	*Paul Sahut*	2	»
42	*Professeur Durand*	2	»
14	**purpureum duplex.**	2	»
10	» **simplex**	2	»
35	» **striatum duplex.** . . .	2	»
3	**roseum duplex**	2	»
26	» **grandiflorum plenum** .	2	»
38	**splendens**	2	»
11	» **foliis aureo-variegatis** .	2	»

12 variétés à notre choix : **15** francs.

1 Shilling = fr. 1,25 = 1 Mark.

R

Magnolia
catalogue Juscata

Ophiopogon fr. c.
Jaburan fol. arg. var. . 1 à 2 „
„ „ aur. var. 1 25
Charmante plante de Chine, très estimée pour son feuillage panaché de jaune d'or ; semi-rustique.

Oxalis arborea Ortgiesii . . . . 1 „
Très belle espèce à feuilles pourpres et à fleurs jaunes.

Pachyphyllum Hookeri . . . . 1 „
Plante grasse à physionomie des plus bizarre.

Phormium
Colensoi fol. arg. marg. 2 à 10 „
Cooki fol. aur. var. . . 2 à 5 „

Phormium tenax.

tenax . . . . . 1 „
„ atropurpureum . 2 à 5 „
„ variegatum . . . 5 à 75 „
„ foliis variegatis . . 5 à 20 „
Veitchii . . . . . 2 à 10 „
Les *Phormium*, ou Lins de la Nouvelle-Zélande.

Phygelius capensis. . . . . „ 50

Phylica capensis. . . . . 1 „
Longues fleurs pendantes, d'un rouge vif à gorge jaune.

Pimelea
decussata. . . . . 1 „
ligustrina. . . . . 2 „

Pittosporum
sinense foliis variegatis 2 à 15 „

Pleroma (*Lasiandra*)
elegans . . . . . 2 „
Très belle plante extrêmement florifère à joli feuillage et à grandes fleurs d'un pourpre violacé.
„ macranthum . . . . 1 „
„ „ floribundum . . . 2 „

Polygala
Dalmaisiana. . . . . 1 à 10 „
Très grandes fleurs d'un violet vif, en grappes terminales.
acuminata . . . . . 2 à 5 „

fr. c.

Prostanthera nivea. . . . . 1 „
Arbrisseau aromatique à petites feuilles et à grandes et belles fleurs blanches.

Pultenæa flava . . . . . 1 à 2 „

Punica — Granatbaum
Granatum . . . . . 10 „
„ flore albo pleno . . 10 „
„ „ rubro pleno . . . 10 „
„ Legrellei flore pleno . 10 „

Quercus glabra — Immergrüne Eiche 4 „
Très belle espèce du Japon à grandes feuilles persistantes et à fruits comestibles.

Rhodea
japonica . . . . . 1 „
„ foliis albo-variegatis . 2 „

Rynchospermum
jasminoïdes . . . . . 2 „
„ foliis albo-variegatis . 1 „
„ „ aureo-variegatis . 1 „

Richardia
africana (*Calla æthiopica*), en pots . . . . . „ 50
albo-maculata, en pots . . „ 25
Feuilles d'un vert foncé vernissé, tout couvert de mouchetures blanches ; fleurs en cornet, d'un blanc pur, d'un charmant effet pendant une grande partie de la belle saison.
Elliotiana var. Rossi. . . 10 „

Richardia Elliotiana var. Rossi.

Rubus
australis . . . . . 1 „
Très curieuse espèce à feuilles dissectées.
rosæflorus plenus . . . . . 1 „
Charmante variété à fleurs pleines comme une renoncule, fleurissant toujours, même sur de petits exemplaires.

Saxifraga sarmentosa splendida.

fr. c.

Saxifraga **sarmentosa splendida** . „ 75
Panachure plus tendre, plus brillante et beaucoup plus constante que celle de la variété ancienne.

Scutellaria **Mocciniana**. . . . . 1 „

Skimmia
japonica . . . . . 1 „
Charmant arbuste à fleurs blanchâtres, odorantes, auxquelles succèdent de belles baies d'un rouge corail, en panicule.
oblata . . . . . 1 „

Solanum
capsicastrum fol. var., petites têtes. . . . . 1 à 3 „
Très joli arbuste à feuillage panaché se couvrant de fleurs blanches, auxquelles succèdent de petits fruits du plus bel orange.

Sparmannia **africana flore pleno** . 2 „

Stauntonia fr. c.
hexaphylla . . . . . 2 „
latifolia . . . . . 2 „

Swainsonia **galegifolia**. 1 50

Tacsonia
exoniensis . . . . . 2 „
Jamesonii . . . . . 2 „
Parritæ . . . . . 2 „
Van Volxemii . . . . . 2 „
Précieuses *Passiflores* de serre froide, fleurissant abondamment.

Tecoma
australis . . . . . 1 „
capensis . . . . . 1 „
jasminoïdes splendens . . 1 „

Thea
japonica . . . . . 2 „
„ **fol. arg.-marg.** . . 2 à 4 „

Thibaudia **microphylla**. . . . 1 à 5 „
vaccinifolia . . . . . 1 „

Torreya **bogentensis** . . . . . 2 „

Tropæolum **majus plenissimum** . „ 50
Variété à fleurs doubles comme une Renoncule, d'un beau jaune soufre maculé de noirâtre, fleurissant une partie de l'hiver.

Vaccinium
serpens . . . . . 2 „
Sprengeli. . . . . 1 „

Veronica variés . . . . . „ 50
les six 2 50
Les *Veronica* sont des plantes sous-ligneuses donnant des grappes de fleurs violettes, bleu clair, roses, rouges, blanches, etc.

Viburnum
Tinus (*Laurus Tinus*) . . 1 à 6 „
En pyramides ou en couronnes.
Les dimensions et prix seront donnés par correspondance.
Le *Laurier-Tin* est un bel arbrisseau ornemental, donnant de nombreuses ombelles de fleurs blanches en hiver.
„ **foliis variegatis**. . . 2 „

Yucca **quadricolor**, fort . . . . 3 „

Spécialité de serre froide.

AZALEA INDICA, VOIR CATALOGUE 279.

DISPONIBLES D'AOUT EN MARS-AVRIL. — Le prix Courant annuel paraît en août.

BÉGONIAS TUBÉREUX.

(KNOLLBEGONIEN — TUBEROUS ROOTED BEGONIAS)

Variétés crassifolia erecta à grandes fleurs simples et doubles.

Premier prix à l'Exposition internationale d'Horticulture Gand 1898.
Médailles d'or à Anvers, Bruxelles, Bruges, Gand, Liége, Tournai, etc.

Nous invitons les amateurs de Bégonias tubéreux à visiter notre Etablissement pendant l'été; ils y verront en pleine floraison, en pleine terre, les admirables variétés que nous avons obtenues de semis; ces plantes d'un très beau port, se ramifient bien et fleurissent sans cesse, depuis juin jusqu'en octobre.

Nous avons soin de prendre nos porte-graines dans l'élite de notre collection et nos mélanges deviennent ainsi chaque année de plus en plus remarquables; c'est dans ces mélanges ainsi obtenus que nous choisissons les plus belles variétés, pour en faire des variétés avec et sans noms.

Culture. — On empote les tubercules dès le mois de mars et on les place sur couche tiède, sous châssis dans du vieux terreau, ils s'y établissent et sont prêts à être mis en mai en pleine terre, en plein soleil, où ils fleurissent pendant les cinq mois de la belle saison. On les garde l'hiver à sec, à 3 ou 4 degrés au-dessus de zéro, à la manière des Glaïeuls, etc.

BEGONIAS A GRANDES FLEURS SIMPLES.

BEGONIA

erecta superba picta marmorata.

NOUVEAUTÉ

Ce Begonia a le limbe de la fleur entièrement pointillé de blanc, ce qui lui donne un aspect très original du plus saisissant effet. Disponible dans les coloris rouge et rose.

La pièce : fr. **2,50**

Les deux couleurs : **4** fr.

Begonia picta marmorata.

Begonia hybrida Le Papillon.

Dernière Nouveauté.

BEGONIA HYBRIDA

LE PAPILLON

Ce nouveau gain est une amélioration du *Begonia picta marmorata*, ainsi que le montre le cliché fidèlement reproduit d'après nature. Ici c'est la panachure blanche qui domine sur fond **rouge, rose** ou **saumon** et donne à la fleur un aspect aussi curieux que ravissant.

En couleurs séparées :

Rouge, rose, saumon, la pièce : **5** fr.
Les 3 couleurs . . „ **12** „

BEGONIA simple à grandes fleurs frisées.

Nouveauté.

Blanc, jaune, orange, rouge foncé, écarlate, rose, incarnat et carmin.

Prix : **3** fr.; les 8 nuances : **20** fr.

BEGONIAS à grandes fleurs simples à centre blanc.

Ces nouveautés de couleurs **rouge clair, rose** et **rose foncé** sont des gains de l'Établissement et se distinguent par leurs grandes fleurs à centre éclairé de blanc, produisant le plus joli contraste.

En mélange. Les 12 : **5** fr.; les 25 : **9** fr.; les 50 : **15** fr.; le 100 : **25** fr.

BEGONIAS à grandes fleurs simples avec noms,

pour culture en pots.

Cette série ne renferme que **ce qu'il y a de plus parfait** tant sous le rapport de la forme, de la grandeur et du port érigé des fleurs que sous celui de la beauté et de la diversité des nuances; ces variétés constituent donc de **vraies plantes d'Exposition.**

1 Gloire du Petit Bicêtre, *vermillon.*
2 Impératrice Eugénie, *blanc.*
3 Inimitable, *rose.*
4 Mad. Heine, *incarnat.*
5 Mad. Coursier, *nankin.*
6 M. Guidon, *carmin vif.*
7 M. Legouvé, *cramoisi.*
8 Nestor, *aurore.*
9 Oriflamme, *orange.*
10 Octavie Demay, *rose tendre.*
11 Pescatore, *jaune.*
12 Vicomtesse de Belleval, *saumon.*

1 var. au choix de l'amateur : **2** fr.; 6 var. : **10** fr.; 12 var. : **18** fr.

1 Shilling = fr. 1,25 = 1 Mark.

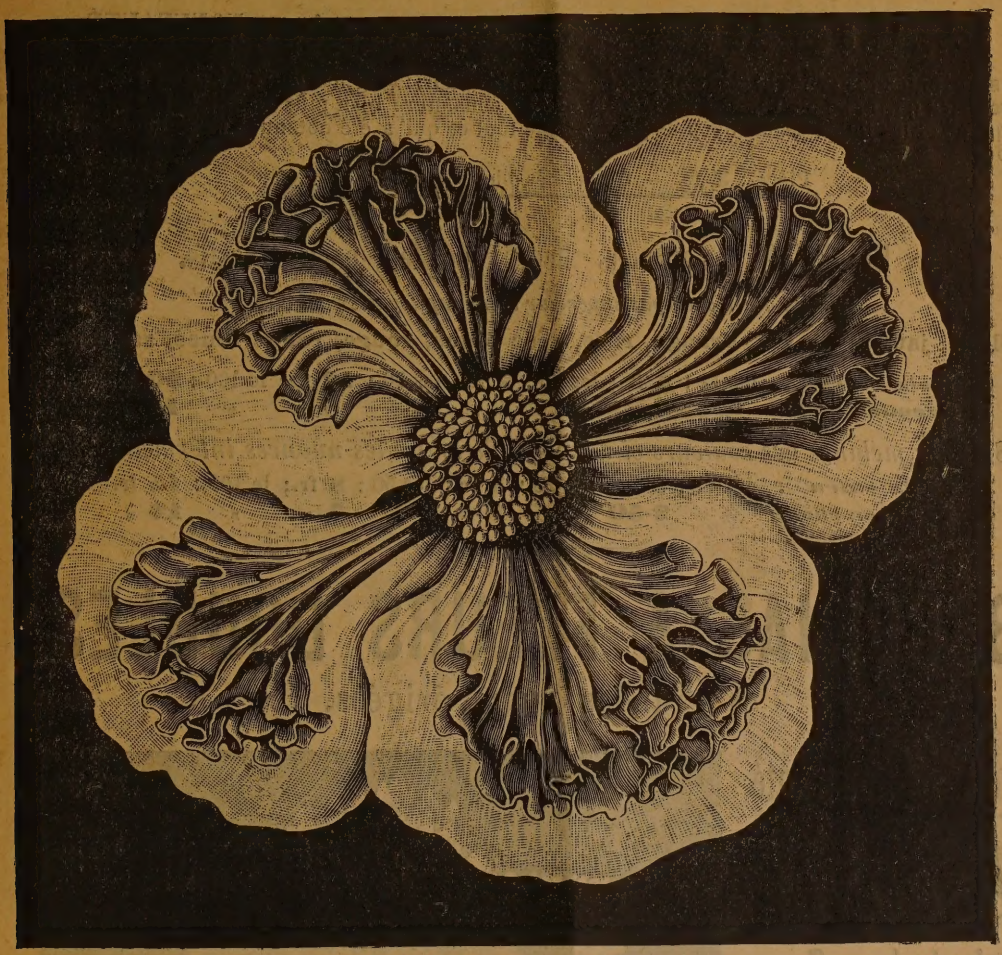

Begonia erecta cristata.

Begonia grandiflora erecta cristata.

NOUVEAUTÉ.

Les pétales portent en plus ou en moins grand nombre des excroissances coniques et irrégulièrement mamelonnées, formant parfois des crêtes très développées et couvrant parfois chez certains pétales la plus grande partie du limbe. **Rouge, orange, rose clair, rose foncé, rose saumoné, saumon, saumon foncé, cuivre, jaune et blanc foncé.**

En couleurs séparées : Choix extra. — Pièce : **3** fr.; les 10 : **25** fr.

Mélange, les 12 : **15** francs.

BEGONIAS choisis, à grandes fleurs simples sans noms,

principalement pour culture en pots.

Ces variétés ont été choisies durant la floraison et marquées spécialement comme produisant des fleurs exceptionnellement belles et grandes et comme telles elles méritent d'être cultivées en pots.

Blanc, jaune, nankin, orange, rose, rose foncé, rouge, rouge foncé, saumon, chaque couleur séparée.

Les 12 : **6** fr.; les 25 : **10** fr.; les 50 : **17-50** fr.; le 100 : **30** fr.

1 Shilling = fr. 1,25 = 1 Mark.

BEGONIA à grandes fleurs simples panachées et striées. NOUVEAUTÉ.

Les Begonias panachés et striés présentent un aspect aussi original que curieux et intéressant; les variétés que nous mettons au commerce ont la panachure bien plus distincte, le striage plus marquant et les fleurs beaucoup plus grandes que tout ce qui a été obtenu dans ce genre jusqu'à ce jour.

Pièce : **3** fr. — 6 variétés bien distinctes : **15** fr.

BEGONIAS à grandes fleurs simples pour massifs.

Tout ce qui n'était pas supérieur a été impitoyablement éliminé.

Blanc, jaune, nankin, orange, rose, rose foncé, rouge, rouge foncé, saumon.

Choix extra .	les 12 : **4** fr.;	les 25 : **7** fr.;	les 50 : **12** fr.;	le 100 : **20** fr.
Premier choix	„ **3** „	„ **5** „	„ **8** „	„ **15** „

Superbe mélange des couleurs ci-dessus et de toutes les nuances intermédiaires

Choix extra .	les 12 : **3** fr.;	les 25 : **5** fr.;	les 50 : **8** fr.;	le 100 : **15** fr.
Très bon choix	„ **2-50** „	„ **4** „	„ **7** „	„ **12** „

BEGONIAS A FLEURS DOUBLES

à grandes fleurs érigées.

Dernière Nouveauté.

BEGONIA fimbriata flore pleno.

Ce Begonia double entièrement nouveau, avec ses fleurs absolument pleines, ses pétales franchement dentelés, constitue une nouveauté de premier ordre.

Pour le moment cette nouveauté n'est représentée que dans les coloris **blanc, rose, rose tendre** et **rose saumon.**

PRIX:

Pièce : **5** francs.
Les 4 couleurs : **15** francs
En mélange, les 12 : **30** fr.

Begonia fimbriata flore pleno.

1 Shilling = fr. 1,25 = 1 Mark.

BEGONIAS à grandes fleurs doubles érigées. — NOUVEAUTÉS de 1899.

La pièce : **6** francs. — Les 6 variétés : **30** francs.

1505 **Calypso.**
Grande et magnifique fleur bien double, rose très foncé, reflété de lilas.

1506 **Drusus.**
Très grande fleur double en pompon à pétales ondulés, rouge feu saumoné, var. extra.

1524 **Eldorado.**
Grande fl. double fimbriée, rose tendre passant à l'incarnat vers le bord, bien érigée; var. extra.

1526 **Hespéride.**
Grande fleur double fimbriée, du blanc le plus pur et de forme parfaite.

1527 **La Perle.**
Grande fleur double fimbriée du plus beau carmin.

1530 **Beatrix.**
Grande et belle fleur double frisée, de forme parfaite, d'un beau jaune canari.

BEGONIA à grandes fleurs doubles érigées.

Variétés extra, avec noms.

6 des plus belles variétés . . **20** fr. — 12 des plus belles variétés . . **36** fr.

6 belles variétés à notre choix **10** fr. — 12 belles variétés à notre choix. **18** fr.

La pièce—fr. c.

1443 **Fernand del Marmol** . . . 3 „
Grande fleur imbriquée, jaune soufre clair.

1444 **Marie Teixeira Marques** . . 3 „
Fleur énorme, écarlate éclatant.

1446 **Comtesse Marie Potocka** . . 3 „
Grande fleur de forme globuleuse, beau rose clair.

1450 **Vésuve** . . . . . 3 „
Enorme fleur double d'un rouge cramoisi brillant; le pédoncule raide et gros porte bien la fleur au-dessus du feuillage.

1451 **Gloire de Gand** . . . . . 3 „
Grande fleur pæoniforme très pleine, blanc saumoné, lavé de rose tendre; variété extra.

1452 **Favorite.** . . . . . 3 „
Enorme fleur d'une duplicature très serrée, et d'une forme parfaite; beau rouge carmin à centre plus vif.

1453 **Marquise de Peralta** . . . 3 „
Fleur énorme pæoniforme, port bien érigé, carmin vif.

1454 **Etoile d'or** . . . . . 3 „
Belle fleur imbriquée, forme Camellia, d'un port bien érigé, jaune canari.

1455 **Carmen** . . . . . 3 „
Fleur imbriquée d'une rare perfection, saumon.

1458 **Throphée** . . . . . 3 „
Grande et belle fleur imbriquée, nankin foncé coloris très distingué.

1461 **Aurore** . . . . . 3 „
Fleur très pleine, de grandeur et de forme de Camellia, rose, très tendre, liseré de carmin clair; *extra*

1467 **Bouquet d'or** . . . . . 3 „
Très grande fleur, très pleine; comme grandeur, forme et coloris elle ressemble à une Rose Maréchal Niel; *extra*.

La pièce—fr. c.

1468 **Jubilé de la Reine Victoria** . 4 „
Fleur énorme, pæoniforme, blanc pur, pedoncule droit.

1475 **Sirène** . . . . . 4 „
Fleur énorme imbriquée, rouge cramoisi brillant.

1496 **Richesse** . . . . . 4 „
Fleur immense, bien érigée, de forme parfaite, rose tendre, centre à fond jaunâtre.

1497 **Original.** . . . . . 4 „
Grande fleur pæoniforme à très larges pétales d'un brillant rouge carmin.

1498 **Etoile.** . . . . . 4 „
Très grande fleur rose tendre saumoné, à pétales frangés, très belle forme.

1499 **Caméléon** . . . . . 4 „
Grande fleur imbriquée, forme pompon à très larges pétales rose et rouge saumoné.

1500 **Surprise.** . . . . . 5 „
Grande fleur imbriquée, forme de Camellia; jaune cuivre saumoné; *extra*.

1501 **Thalie** . . . . . 5 „
Grande fleur, très pleine, rose carminé très tendre.

1502 **Canari** . . . . . 4 „
Grande fleur bien étoffée d'un beau jaune canari, à pétales bordés carmin.

1503 **Uranie** . . . . . 5 „
Grande fleur érigée et bien pleine, jaune foncé au centre s'atténuant en jaune clair vers le bord.

1504 **Vénus** . . . . . 5 „
Grande et belle fleur imbriquée, carmin très vif.

1507 **Vesta.** . . . . . 5 „
Très grande et superbe fleur imbriquée, blanc pur, *extra*.

1523 **Zampa** . . . . . 5 „
Très grande fleur régulièrement fimbriée et ressemblant à une petite Pivoine, rose très tendre saumoné au centre.

BEGONIAS à grandes fleurs doubles érigées.

Blanc, jaune, rouge, rose, saumon, orange chaque couleur séparée.

Choix extra. . Les 12 : **6** fr.; les 25 : **10** fr.; les 50 : **17,50** fr.; le 100 : **30** fr.
Premier choix. „ **5** „ „ **9** „ „ **15** „ „ **25** „

Superbe mélange des couleurs ci-dessus et de toutes les nuances intermédiaires.

Choix extra. . Les 12 : **5** fr.; les 25 : **9** fr.; les 50 : **15** fr.; le 100 : **25** fr.
Très bon choix. „ **4** „ „ **7** „ „ **12** „ „ **20** „

N. B. Les Bégonias doubles jaunes ont généralement les plus petits tubercules.

1 Shilling = fr. 1,25 = 1 Mark.

BEGONIAS semi-ligneux et herbacés.

		fr.	c.
189	**hybrida multiflora**	1	„
341	*Otto Forster* (herbacé)	2	„
486	**corallina**	1	„
830	**metallica**	1	„
831	„ **fol. var.** (*Marie Kraus*)	2	„
933	**Gogoensis** (herbacé)	2	„
952	**Olbia**	1	„
1442	**semperflorens atropurpurea**	„	50
	le cent	10	„

Plante de tout premier ordre pour la formation de massifs de pleine terre. Les fleurs d'un rouge vif se succèdent pendant tout l'été et le feuillage vert bronzé se teint de pourpre au soleil.

		fr.	c.
1091	**alba picta**	1	„
1166	**Wettsteini**	1	„
1294	**Arthur Mallet**	1	„
1298	*Mad. Hardy*	1	„
1356	**Lubbersi**	1	„
1423	**Pictavensis**	1	„
1424	**argenteo-guttata**	1	„
1476	*Gloire de Lorraine*	2	„
1477	**decora** (herbacé)	3	„
1487	***L'abbé Jos. Kimus***	2	„
1488	***Rajah*** (herbacé)	2	„

Bégonias herbacés (Rex)

Nouveautés de 1899.

La pièce : fr. **1,50**; 7 variétés : fr. **7,50**.

1516 **Claudine Schmitt.**
1517 **Distinction.**
1518 **Louis Cappe.**
1519 **Mad. A. Pernelle.**
1520 **Mad. H. Martinet.**
1521 **Président De Violaine.**
1522 **Professeur Bazin.**

BÉGONIAS HERBACÉS (REX)

à feuilles panachées marbrées, maculées, sablées, etc., la collection générale.

Douze variétés à notre choix : **10** francs.

CACTÉES.

Nous fournissons à notre choix :

6 belles variétés : **10** fr. — 12 belles variétés : **18** fr.

CAMELLIAS, VOIR CATALOGUE 279.

DISPONIBLES D'AOUT EN MARS. — Le Prix-Courant annuel paraît en Août.

CANNA.

Variétés à grandes fleurs très florifères.

PREMIÈRE SÉRIE.

Pièce : fr. **0,50**. — 12 variétés : **5** fr. — 100 *Canna* en var. à notre choix : **25** fr.

28 **Antoine Chantin.**
Feuillage, vert ; fleurs cerise saumoné.

31 **Président Carnot.**
Feuillage pourpre foncé ; fleurs d'un riche coloris rouge saumoné.

34 **Meissonnier.**
Feuillage vert ; fleurs rose saumoné.

35 **Trocadéro.**
Feuillage vert ; fleurs orange cocciné.

Canna Crozy à grandes fleurs.

37 **Senora Della Matte.**
Feuillage vert; fleurs jaunes fortement recouvertes de taches brunes.

38 **Charles Henderson.**
Feuillage vert; fleurs arrondies, rouge écarlate.

39 **Paul Bruant.**
Feuillage vert; fleurs écarlates.

42 **Egandala.**
Feuillage pourpre; fleurs d'un riche coloris rouge ponceau.

54 **Comte Horace de Choiseul.**
Feuillage vert; grandes fleurs cerise pourpré.

55 **Doyen J. Sisley.**
Feuillage pourpre foncé; fleurs magenta clair.

59 **Franz Büchner.**
Feuillage vert, fleurs capucine clair, flammé de carmin et bordé de jaune.

60 **Mad. Crozy.**
Feuillage vert; grandes fleurs ponceau bordées de jaune.

64 **Alphonse Bouvier.**
Feuillage vert, érigé, fleurs d'un riche coloris vermillon pourpré.

66 **J. D. Cabos.**
Feuillage vert pourpré; grandes fleurs d'un riche coloris abricot nuancé.

67 **Kaiser Wilhelm.**
Feuillage vert clair; grandes fleurs écarlate brillant et capucine; variété très florifère.

74 **Florence Vaughan.**
Feuillage vert; fleurs jaunes fortement pointillées de rouge carmin.

75 **Königin Charlotte.**
Beau feuillage vert; énormes épis de grandes fleurs d'un rouge grenat velouté avec large bord jaune canari; variété extra.

77 **Otto Mann.**
Feuillage vert; fleurs cinabre carminé flammé de rouge amarante.

78 **Stadtgärtner Sennholz.**
Feuillage vert sombre à bord pourpre; fleurs d'un brillant écarlate.

79 **Paul Meylan.**
Feuillage vert; grandes fleurs bien rondes d'un brillant orange, à bord jaune pâle; fleurit bien.

81 **Nicola Racke.**
Feuillage vert; fort épi de fleurs d'un brillant écarlate orangé; d'une belle tenue.

82 **Léonard Lille.**
Feuillage pourpre; fleurs jaune abricot, bordées de carmin purpurine; variété extra.

85 **Comte O. de Kerchove.**
Feuillage pourpre, fleurs rouge perle.

DEUXIÈME SÉRIE.

Pièce : **1** fr. — Les 7 variétés : **6** fr.

86 **Reichskanzler Fürst Hohenlohe.**
Feuillage vert; fleurs d'un brillant jaune citron, très grandes, très florifère.

88 **Madagascar.**
Feuillage vert; fleurs jaune d'ocre, marbré de carmin foncé.

89 **Marc Micheli.**
Feuillage vert foncé avec bord brun; fleurs écarlate orange tiquetées et veinées de carmin pourpré et bordées d'un fin liseré jaune d'or; très florifère.

90 **Président Krüger.**
Feuillage vert; fleurs saumon orange passant au rose et bordé jaune vif.

91 **Souvenir de Jean Chauré.**
Feuillage vert; fleurs rouge pourpre vif.

93 **Hofgartendirector Gräbener.**
Feuillage pourpre; fleurs rouge feu velouté avec reflet plus foncé.

96 **Mrs Fr. Eckstein.**
Feuillage brun violacé, passant au vert foncé; fleurs rouge minium orangé, éclairé de carmin.

TROISIÈME SÉRIE. — Nouveautés de 1898.

CANNA à grandes fleurs.

La pièce : **2** francs. — Les 8 variétés : **15** francs.

98 **Comte de Sach.**
Feuillage pourpre très beau; grandes fleurs pourpre vif.

99 **Daniel Gérard.**
Feuillage vert; grandes fleurs carmin vif ombré de taches feu et liseré de jaune.

100 **Léon Vassilière.**
Feuillage vert; fleurs grandes, arrondies, d'une belle couleur grenat vif.

101 **Mistress F. Dreer.**
Feuillage vert; fleurs à larges pétales d'un beau jaune vif, légèrement pointillé d'un vermillon clair.

1 Shilling = fr. 1,25 = 1 Mark.

102 **M. Vidal.**
Feuillage vert; grandes fleurs rondes de couleur grenat pourpré, largement bordé de jaune d'or.

103 **Souvenir de Robert Owen.**
Feuillage vert; très grandes fleurs rondes, abricot clair nuancé de rose saumoné.

104 **Signor Wunderlick.**
Feuillage vert bordé de brun, fleurs rose légèrement saumoné.

105 **Mad. H. Charriolt.**
Feuillage vert glauque; fleurs rouge amarante.

QUATRIÈME SÉRIE.

Nouveautés de MM. CROZY AINÉ Fils et Cie du printemps 1899.

Pièce : **4** fr. — Les 6 variétés : **20** fr.

106 **G. O. Quintus.**
Feuillage vert, très forts épis, grande fleur capucine vif marginé carminé à base jaune.

107 **Jeanne Schmidt.**
Feuillage vert tendre, épis nombreux, grande fleur rose clair fortement ponctué carmin, bordé jaune canari passant au blanc.

108 **Monsieur Jarry-Desloges.**
Feuillage vert, épis très volumineux, grande fleur arrondie, pourpre clair refleté et ligné capucine.

109 **Michel Favrichon.**
Feuillage vert, épis forts et nombreux, très grande fleur arrondie, vermillon fortement ponctué grenat.

110 **Philippe Rivoire.**
Feuillage vert, fleur très grande, ronde, carminé vif, marmoré, à base flammée jaune d'or.

111 **Petite Mocotte.**
Feuillage vert, à très grande fleur beau rose marmoré plus foncé, irrégulièrement bordé jaune passant au blanc, coloris nouveau.

CINQUIÈME SÉRIE.

CANNA à fleurs d'Orchidées.

		fr. c.
200	*Italia*	„ 75
	Feuillage vert; fleurs des plus grandes connues d'un rouge vif se perdant en macules dans une large bordure jaune d'or.	
201	*Austria*	„ 50
	Feuillage vert; fleurs très grandes jaune canari légèrement piqueté à la base des pétales.	
203	*Africa*	1 „
	Feuillage lancéolé pourpre bronzé, strié et refleté vert sombre; fleurs très grandes d'un riche écarlate pourpre, jaune d'or et orange à l'intérieur.	
204	*La France*	1 „
	Feuillage pourpre strié; fleurs d'un écarlate jaunâtre.	
205	*H. Wendland*	1 „
	Feuillage vert, très grands bouquets de fleurs, pétales extérieurement écarlate à bord jaune d'or, à l'intérieur complètement rouge feu et jaune dans le centre.	
206	*Partenope*	1 „
	Feuillage verte de mer épis de fleurs énormes de nuance orange foncé vif.	
207	*Kronos*	1 „
	Feuillage pourpre, fleurs jaune soufre tacheté de rouge.	
208	*Profossor Treub*	1 50
	Feuillage lancéolé pourpre, grandes fleurs rouge minium striées de rouge saumon.	
209	*Atalante*	1 50
	Feuillage vert grisâtre, fleurs carmin orange foncé.	

CHRYSANTHÈMES (COLLECTION GÉNÉRALE)

Pièce : fr. **0,50**. — Les douze : **5** fr.

Pour les variétés v. *Catalogue* 280, p. 271.

Nouveautés de 1900.

Livrables en mai en boutures, *la pièce* : **2** francs.

De belles et fortes plantes de CHRYSANTHÈMES spécialement cultivées pour Expositions, dans les plus belles variétés, sont disponibles au mois d'octobre au prix de **3** *à* **5** *francs pièce.*

1 Shilling = fr. 1,25 = 1 Mark.

CHRYSANTHÈMES. — Nouveautés de 1899.

Livrables en mai en boutures.

La pièce : 2 francs. — La douz. : 20 francs.

755 **Princesse Bassaraba de Brancovan.**
Jap. immense fleur pleine, blanc pur, à longs pétales retombants. Plante naine.

758 **Mad. Henri Bernard.**
Jap. fleur pleine, violet foncé, longs pétales étalés. Plante naine.

759 **Calvat 1899.**
Jap. très grande fleur mauve nacre très pâle teinté jaune, à très larges pétales, extra.

760 **Madem. Laurence Chabanne.**
Jap. grande fleur pleine, blanc crème strié et panaché carmin, à longs pétales étalés et retombants.

761 **Mad. Jean Collet.**
Inc. jap. fleur très pleine, amaranthe foncé carmin et revers argentés, à larges pétales en pointe incurvée.

762 **Madem. Delaire.**
Inc. jap. grande fleur rose pâle nacré, centre lilacé, larges pétales à pointes jaunes incurvées.

763 **Mad. F. Dubreuil.**
Jap., incurvée; très grande fleur pleine, blanc carné strié lilas; plante très vigoureuse.

764 **Eliane.**
Jap. grande fleur jaune paille, longs pétales, liserés rose retombants; variété naine extra.

765 **Professeur Jacquinot.**
Jap. duveteuse, très grande fleur pleine mauve, liserés lilas, plante mi-naine extra.

766 **Lydia.**
Inc. très grande fleur lilas, revers pâle; plante naine et vigoureuse.

767 **M. H. Martinet.**
Jap. fleur pleine rouge cramoisi, revers or, pétales moyens retombants, mi-naine.

768 **Mad. Lucie Recoura.**
Jap. immense fleur pleine amaranthe foncé carmin, revers argentés, larges pétales entrelacés et retombants, très précoce.

CHRYSANTHÈMES BIZARRES

NOUVEAUTÉS DE 1899

« What ho » et « Golden Shower »

Les Chrysanthèmes représentés ci-contre ont figuré en novembre 1898 *à l'Exposition de Chrysanthèmes de la Royal horticultural Society de Londres où leur apparition a fait sensation.*

Ces Chrysanthèmes ont été obtenus de graines directement importées du Japon. Ils ont été exposés non comme une amélioration aux innombrables variétés les unes plus belles que les autres existantes déjà, mais pour leur forme particulièrement bizarre. Leur étrange conformation a immédiatement fixé l'attention de tous les visiteurs, et leur a valu l'admiration de la plupart d'entre eux. Pour tous, profanes et amateurs, ces Chrysanthèmes ont été un objet de curiosité et pour certains du plus vif intérêt.

Nous croyons que les dessins ci-contre, publiés avec l'autorisation du « Gardener's Chronicle, » nous dispensent de décrire ces Chrysanthèmes que chaque amateur voudra posséder dans sa collection ne fût-ce que pour faire ressortir le contraste de ceux-ci avec les autres variétés connues, ou simplement comme objet de curiosité.

PRIX : 2 francs pièce.

1 Shilling = fr. 1,25 = 1 Mark.

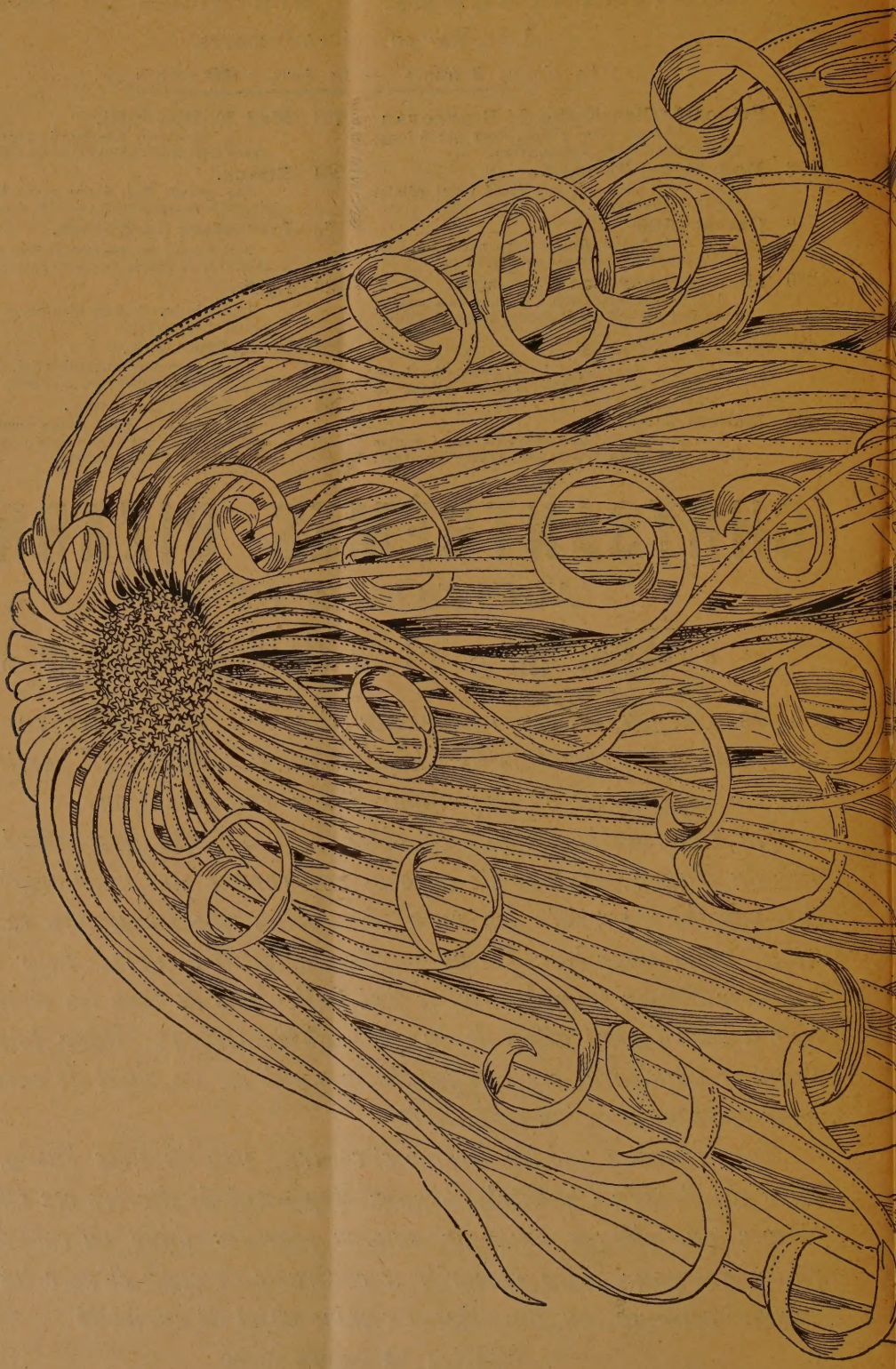

756 **CHRYSANTÈME « WHAT HO »**

757 **CHRYSANTHÈME « GOLDEN SHOWER. »**

COLEUS.

Collection des plus belles variétés anciennes et nouvelles.

Les douze : fr. **2.50**. — Le cent : **15** francs.

DAHLIAS D'ÉLITE.

PREMIÈRE SÉRIE.

DAHLIAS à petites fleurs (LILLIPUTIENS).

Charmantes miniatures pour la confection des bouquets.

Pièce : fr. **0,50**. — A notre choix : 12 variétés : **4** francs. — 25 variétés : fr. **7.50**.

3 **Solfatare.**
Fleur d'un jaune vif.

9 **Joseph Walter.**
Fond blanc pointé de violet clair.

10 **Souvenir de Mad. Isoré.**
Fond crème recouvert de pourpre.

11 **Julius Hammer.**
Jaune d'or pointé d'écarlate cramoisi.

13 **Deutscher Zinnoberprinz.**
Rouge laque.

14 **Prachtröschen.**
Cinabre carmin pointé de blanc.

19 **Alma Sonntag.**
Blanc pur.

21 **Ch. Hubert.**
Rouge grenat foncé, très nain.

23 **Fairy Tales.**
Jaune très clair.

24 **Linda.**
Jaune orange, bordé de capucine rougeâtre.

26 **Fraülein Clara Hosch.**
Fleur jaune bordé cérise.

29 **Georg Egestorf.**
Jaune bordé de pourpre.

31 **Décoration.**
Blanc nuancé et fortement bordé de rose.

32 **Little Arthur.**
Amarante cramoisi.

33 **Panorama.**
Jaune abricoté pointé de carmin.

34 **Darkness.**
Pourpre noirâtre.

35 **Unermüdliche.**
Rose vif pointé de pourpre.

39 **Junon.**
Blanc pur, pétales tronqués.

40 **Vénus**
Cramoisi nuancé et pointé de pourpre.

42 **Bräutchenschmuck.**
Petite fleur blanc pur.

44 **Prinzessin Liebreiz**
Blanc légèrement rosé, strié de pourpre.

271 **Amtmann Warren.**
Jaune ocre foncé, pointé de cramoisi.

274 **Perle d'amour.**
Rose tendre.

275 **Lieschen Viertaler.**
Rose tendre bordé de pourpre.

277 **Wachsperle.**
Jaune d'or.

279 **Surprise.**
Rose très clair pointé de rose plus vif, très petites fleurs.

280 **Boule de feu.**
Rouge vermillon très nain, petites fleurs.

349 **Model.**
Beau coloris chamois nuancé de rose tendre très distinct.

351 **Zoar**
Variété des plus naines : belles fleurs jaunes, bordées de saumon et de rose ; magnifique.

DEUXIÈME SÉRIE.

DAHLIAS à grandes fleurs.

Collection débarrassée des variétés qui ne sont pas de tout premier mérite.

Pièce : fr. **0,50**. — A notre choix ; 12 variétés : **4** francs. — 25 variétés : fr. **7,50**.

51 **John Bennett.**
Jaune fortement bordé d'écarlate.

86 **M. Arthur de Warelles.**
Brunâtre nuancé de rose, strié et ligné de marron foncé.

128 **Miss Browning.**
Jaune clair bordé de blanc.

146 **Rev. Dr Moffat.**
Jaune bordé de pourpre marron noirâtre.

155 **Mrs Stancombe.**
Jaune canari légèrement pointé de carmin.

160 **John Lamont.**
Brun marron strié de noirâtre.

167 **Souvenir de M. Alfred Moreau.**
Fleur énorme, de forme parfaite, d'un rose carminé ; nuancé de blanc glacé.

168 **Madem. Anna.**
Fleur grande, bien faite, blanc bordé et nuancé de bleuâtre.

176 **Malvina.**
Rose agate, glacé de rose plus foncé et pointé de blanc.

1 Shilling = fr. 1,25 = 1 Mark.

179 **Royal Queen.**
Grande fleur d'un blanc crème fortement bordé de cramoisi pourpre.

185 **Triomphe de Lorraine.**
Jaune, ombré et ligné de carmin clair.

192 **M. Ryckewaert.**
Œillet jaune avec stries rouge foncé.

199 **Souhait de la Grandeur.**
Rouge brique.

202 **M. De Saegher.**
Grande fleur d'un rouge feu nuancé de noir, de forme parfaite, pétales bien tuyautés.

207 **Perry noir.**
Noir velouté avec les pointes des ligules blanches.

228 **Président Delrue-Schrevens.**
Grande fleur bien pleine, bien tuyautée, de forme parfaite, rose pourpre légèrement violacé.

245 **Goldfink.**
Jaune capucine ombré et strié de rouge.

246 **Andrew Harteness.**
Orange, ombré de cramoisi.

252 **Blushberry.**
Rouge écarlate.

256 **Vice-Président Lebacqs.**
Fond jaune pâle bordé de violet.

265 **Cendrillon.**
Rose à pointe jaune d'or.

281 **Walter Weiss**
Cramoisi riche ombré de pourpre et de violet.

296 **Goldfinder.**
Jaune avec pointes rouges.

301 **Mrs Langtry.**
Crème foncé pointé de pourpre.

303 **Marie Rougier.**
Fond blanc recouvert de carmin.

309 **M. Beaucarne.**
Jaune strié de rouge.

311 **Seacock.**
Pourpre foncé pointé de blanc.

315 **Gloire de Lyon.**
Grandes fleurs bombées, blanc pur.

321 **M. Harris.**
Cramoisi écarlate.

323 **Oscar.**
Marron velouté.

327 **Mad. Ant. Wouters.**
Ecarlate foncé.

328 **Harry.**
Belle et grande fleur pourpre rosé.

329 **Le roi des jardins.**
Fleur énorme, fond olive ombré de violet, pointes or.

331 **L'étoile.**
Fleur parfaite, rouge, pointes blanches.

332 **Mad. Edmond Lainé.**
Fond jaune ombré de ponceau.

334 **Madem. Léonie Van Houtte.**
Lilas clair éclairé de blanc ; coloris unique.

335 **Harbenger.**
Jaune vif, forte fleur.

339 **Magdaleiria.**
Jaune strié de rouge et de marron.

340 **M. Joris.**
Grande fleur jaune d'or.

344 **Prince Henry.**
Lilas strié et marbré de pourpre.

347 **Révérend J. B. Camm.**
Grande fleur, couleur de pêche, ligné de jaune.

352 **Goldsmith.**
Jaune strié et bordé de cramoisi vif, superbe.

354 **Portia.**
Lilas strié de pourpre, variété de tout premier ordre.

356 **Le sans pareil.**
Très grande fleur rouge ombré de jaune, revers orange clair.

358 **Les amours de Madame.**
Grande fleur rose pâle, tiqueté d'orange et d'écarlate ; très belle forme.

359 **Madem. Sophie Meurisse.**
Fleur énorme, saumon ombré de jaune cuivre.

360 **Madem. Henriette Scalabre.**
Très grande fleur d'un blanc de neige.

361 **M. Auguste Lemaire.**
Jaune strié de marron ; d'une rare beauté par sa forme et sa tenue.

364 **Souvenir de Poesela.**
Fleur énorme d'une forme parfaite, jaune d'or à fond rougeâtre.

366 **Colosse.**
Grande fleur écarlate nuancé de marron.

TROISIÈME SÉRIE. — Nouveautés de 1899.

Pièce : 1 fr.

36 7 **Mad. Vercruyssen.**
Fl. énorme, jaune canari fortement ligné de rouge vif.

368 **L'Opulent.**
Gr., jaune ombré et piqueté de rouge.

369 **Czarine.**
Gr., vermillon ombré de jaune.

370 **Marfa.**
Enorme, jaune pâle, parfois ligné de rouge.

371 **M. J. Graf.**
Rouge feu, bien tuyauté.

372 **Farewell.**
Tr. gr., jaune d'or légèrement recouvert et strié de rouge.

373 **M. Louis van Brussel.**
Gr.; cerise violacé.

374 **M. Ch. Naudin.**
Gr., belle forme, vieil or.

375 **L'Etendard.**
Tr. gr., lilas parfois ligné marron.

376 **Souvenir de ma sœur.**
Gr., bien faite, rose tendre.

377 **Le Vainqueur.**
Tr. gr., belle forme, jaune safran.

378 **Princesse Clémentine.**
De forme admirable, rose violacé éclairé de blanc.

QUATRIÈME SÉRIE. — Nouveautés de 1899.

Pièce : 2 fr.

379 **M. Somers.**
Grande fleur bien faite, pourpre clair.

380 **Berceau de Vénus.**
Fleur énorme, forme parfaite, jaune strié de rouge.

381 **Justine Weinrich.**
Fleur rouge brique, revers des pétales ombré jaune.

382 **Gloire de Crimée.**
Fleur extra grande, saumon ombré or.

383 **Souv. de Mr Scalabre.**
Fleur énorme, rouge sang légèrement ligné de jaune.

384 **Le Combattant.**
Grande fleur lilas pâle ombré blanc.

385 **Rubens.**
Grande fleur jaune d'or, parfois à centre rouge.

386 **Valérie Beerens.**
Très grande fleur rouge cramoisi.

387 **Mad. Desbois.**
Grande fleur, jaune pointillé rouge capucine, naine.

388 **Marmorata.**
Fleur moyenne, fond blanc fortement ligné pourpre.

CINQUIÈME SÉRIE.

DAHLIAS à fleurs simple en mélange.

Les ***Dahlias à fleurs simples*** sont fort recherchés pour la formation de grands massifs en plein air, où ils produisent beaucoup d'effet par leur abondante floraison. On voit parfois une cinquantaine de fleurs et plus, ouvertes à la fois sur un seul sujet.

Les douze : **4** francs. — Les vingt-cinq : **7,50**.

Dahlias à fleurs simples.

SIXIÈME SÉRIE.

DAHLIAS NAINS à grandes fleurs, pour corbeilles.

Ces ***Dahlias***, tout en ayant des fleurs aussi grandes que celles de la deuxième série, n'atteignent que 50 centimètres de hauteur et n'ont pas besoin de tuteur.

Pièce : fr. **0,50**. — Les douze : **4** francs.

1 **Alba nana.**
Blanc pur, de forme parfaite.

6 **Roi des nains.**
Rouge groseille carminé.

269 **Oberlin.**
Rouge sang brillant.

270 **Reine des naines.**
Rose crème à pointes cramoisies.

SEPTIÈME SÉRIE.

DAHLIAS-CACTUS.

Pièce : fr. **0,50**. — 12 variétés : **4** francs.

450 **Juarezi** (*Étoile du diable*).
Le type de cette race, écarlate étincelant.

473 **M. Buvrel.**
Orange veiné de rouge vif.

479 **Lady M. Marsham.**
Belle couleur saumon, ressemblant pour la forme au *Juarezi*.

483 **Grand-Duc Alexis de Russie.**
Blanc de satin parfois finement liseré de lilas ; forme nouvelle, extra.

484 **Impératrice des Indes.**
Forme parfaite, noir velouté.

487 **Brillant.**
Cramoisi vif, l'extérieur des pétales virant au pourpre, fleur superbe.

490 **Harmony.**
Rouge bronzé, jaunâtre dans le centre ; magnifique forme de Cactus d'une belle grandeur.

491 **Lady Penzance.**
Fleur de forme parfaite, jaune soufre.

492 **Gloriosa.**
A très longs et étroits pétales, magnifiquement contournés, rouge très vif.

496 **Miss V. Morgan.**
Jaune à pointes saumon.

499 **Mrs A. Peart.**
Blanc pur.

616 **Fusilier.**
Saumon foncé ou rose incarnat pâle, revers des pétales lilas.

621 **Matchless.**
Riche brun velouté, vraie forme Cactus.

622 **John H. Roach.**
Moyenne, de forme parfaite du plus beau jaune.

623 **Major Haskins.**
Cramoisi éclatant à reflet rouge pâle, à pétales entrelacés.

624 **Cannels Gem.**
Rose tendre lavé d'orange ; jolie petite forme pomponnée.

625 **St-Catharine.**
Ambre rougeâtre pâle, longs pétales en spirale.

626 **Ernest Glasse.**
Belle forme, rouge carmin velouté à reflet pourpre, très résistant.

627 **I. E. Frewer.**
Vermillon, souvent avec un reflet carné, à très longs pétales pointus et contournés.

628 **Mrs Francis Fell.**
Blanc pur, pointu, de belle forme; excellente pour la coupe.

629 **Purple Prince.**
Riche pourpre passant au carmin violet vif; variété naine.

630 **Mrs C. Turner.**
Jaune clair, de belle forme, excellente pour la coupe.

631 **Miss Irena Cannell.**
Magnifique coloris fleur de pêcher, vrai type Cactus, variété naine.

Dahlia-Cactus — PROGENISOR

Ce Dahlia sera mis au commerce au printemps 1901 au prix de **5** francs pièce.

La variété « CAPTAIN BROAD » de la neuvième série présente une certaine analogie avec ce gain entièrement nouveau.

DAHLIAS-CACTUS. — HUITIÈME SÉRIE.

Pièce : 1 franc.

632 **Miss Jane Basham.**
Rouge brique passant au saumon.

633 **Mrs Léop Seymour.**
Jaune d'or, ombré de rose pâle.

635 **Cycle.**
Rouge rubis plus pâle aux pointes, extra.

636 **Starfisch.**
Rouge corail, magnifique.

637 **Mr Moore.**
Marron et cramoisi brillant.

638 **Mrs Kingsley Forster.**
Jaune orange pâle, longs pédoncules.

NEUVIÈME SÉRIE. — **Nouveautés.**

DAHLIAS-CACTUS.

Livrables en boutures en mai, *pièce :* **2** francs.

640 **Alfred Vasey.**
Variété naine très florifère à fleurs moyennes, d'une beauté extraordinaire, d'un nuance saumoné rougeâtre, à reflets carnés.

641 **Arachne.**
Variété remarquable; les pétales à centre blanc et bordés de cramoisi donnent à la fleur un aspect aussi élégant que coquet.

642 **Britania.**
Fleur de forme irréprochable; nuance saumon carné clair changeant vers le centre en abricot brunâtre; superbes nouveautés.

643 **Keynes S. White.**
Variété à fleurs blanc crême, portées sur de longues tiges très fermes. Ne réclame pas l'ombre.

644 **Mary service.**
Fleurs moyennes d'un nuance héliotrope carné changeant vers le centre en brun jaunâtre; la couleur paraît changer complètement selon la réflection de la lumière; extra.

645 **Standard Bearer.**
Très belle fleur rouge vif; la plante reste naine et se couvre de ses belles fleurs bien au dessus du feuillage. Variété également précieuse pour la coupe des fleurs et pour exposition.

646 **Captain Broad** (4 fr.).
Une des dernières nouveautés. Fleurs d'un rouge écarlate brillant et constant. Forme excellente.

FUCHSIA D'ÉLITE.

Les ***Fuchsias*** sont des abrisseaux d'un port élégant, d'une culture facile, qui décorent aussi bien la serre froide que les parterres en plein air, en été; ils y étalent leurs jolies fleurs en pendeloques, simples ou doubles, aux coloris les plus vifs et les plus variés.

Pièce : fr. **0,50.** — 12 variétés : **5** fr. — 25 variétés : **10** fr., à notre choix.

HÉLIOTROPES.

Pièce : fr. **0,50.** — **Bleus pour massifs**, les 25 : **9** fr.; le 100 : **35** fr.

DIANTHUS — ŒILLETS — NELKEN.

fr. c.

1907 **Souvenir de la Malmaison** . „ 40
le cent : 25 fr ; les douze. 4 „
Variété de premier ordre. Fleur très grande bien double, blanc reflété d'incarnat tendre.

1908 *Mad. Pynaert*, les douze : 8 fr. . . „ 75
Fleur double, coloris rose carmin de la plus grande richesse et rappelant parfaitement quant à la forme le *Souvenir de la Malmaison type.*

1109 **Mad. Warocqué** . . . . . „ 50
les douze . . . 5 „
Issue, comme la variété précédente, de *Souvenir de la Malmaison ;* celle-ci a les fleurs moins grandes, mais d'un rouge beaucoup plus accentué.

Les 3 variétés de Souvenir de la Malmaison ensemble : fr. **1,50.**

fr. c.

1115 *Reynold's Hole*, saumon . . . . 1 „

1116 *Mme Stepman*, rose . . . . . 1 „

1112 **Ladas**. . . . . 1 „
Jaune clair à œil écarlate très prononcé; variété très belle.

1114 **Burn Pink** . . . . . „ 75
Magnifique Œillet à fleurs bordées rose tendre d'un grand effet.

81 **Nec plus ultra**. . . . . „ 50
les douze . . . 5 „
Blanc pur, fimbrié, double, de forme parfaite et constante.

ŒILLETS à grandes fleurs jaunes.

7 **GERMANIA**, pièce : fr. **0,60.** — Les vingt-cinq : fr. **12,50**

1 Shilling = fr. 1,25 = 1 Mark.

ŒILLETS FLAMANDS ET REMONTANTS — TOPFNELKEN.

Pièce : fr. **0,60**. — 25 plantes en plusieurs variétés avec noms : fr. **12,50**

Œillet flamand.

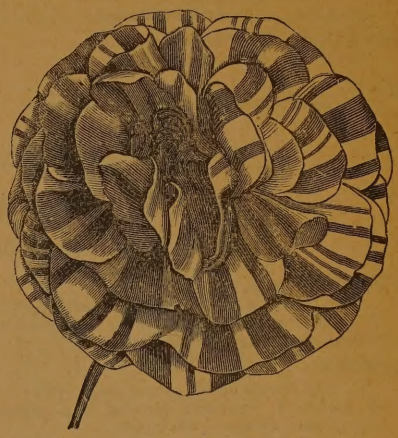

Œillet de fantaisie.

ŒILLETS DE FANTAISIE — TOPF-FANTASIENELKEN.

Magnifique collection, en plusieurs variétés sans noms, remarquables par la vivacité de leurs coloris.

Pièce : fr. **0,50**. — 25 plantes en plusieurs variétés : **9** fr.

ŒILLETS DE POÈTE — BOUQUETS PARFAITS — BARTNELKEN.

Variétés de semis, sans noms, en bon mélange. — Les douze : **3** fr. — Le cent : **20** fr.

LANTANA.

On forme avec les variétés de ce petit arbuste de jolies corbeilles en pleine terre, à l'exposition chaude, en plein soleil, où ils produisent un charmant effet par la diversité des coloris de leurs fleurs, qui s'étalent en petits bouquets au dessus du feuillage; les ***Lantana*** croissent même dans les plus mauvais terrains et ne demandent presque pas d'arrossements. — A l'automne, on enlève les plantes en motte pour les hiverner dans une serre bien sèche.

Pièce : fr. **0,50**. — Les douze en 6 variétés : **5** fr.

1 **Alba violacea.**
Violet.

3 **Cauvain.**
Rose et jaune.

8 **Goeschke.**
Orange et jaune.

10 **Mad. Rougier.**
Rose et jaune clair.

25 **Marquis de la Place.**
Rose et blanc.

32 **Joyau.**
Orange et jaune mat.

38 **Eldorado.**
Couleur uniforme, soufre jaunâtre.

40 **Matador.**
Orange et jaune.

42 **Boule blanche.**
Fleurs blanches, variété vigoureuse.

GERANIUM ZONALE DITS SCARLET.

Nos collections de ***Geranium zonale***, tant simples que doubles, se composent exclusivement de variétés d'élite, ayant remporté les plus hautes distinctions à toutes les Expositions.

Tout ce qui n'est pas de premier ordre est supprimé.

1 Shilling = fr. 1,25 = 1 Mark.

PREMIÈRE SÉRIE.

Variétés très-recommandables, cultivées spécialement pour la confection des corbeilles en plein air l'été.

Les vingt-cinq : **7** fr. — Le cent : **25** fr.

400 **Tom Pouce.**
Variété très naine à fleurs d'un rouge vif.

412 **Madem. Nilson.**
Beau rose lilacé, centre blanc.

526 **Progrès libéral.**
Rose violacé.

604 **Paul Louis Courier.**
Fleurs énormes, rondes et bien faites, de la plus brillante couleur rouge vermillon.

DEUXIÈME SÉRIE.

Pièce : fr. **0,50** — 12 variétés : **5** fr. — 25 variétés : **10** fr.

587 **Mad. Boselli.**
Rose saumoné, les deux pétales supérieurs teintés de blanc au sommet.

702 **M. Fr. Desarbres.**
Saumon foncé à centre orange feu; excellent pour massifs d'une seule couleur.

715 **Mad. de la Roque.**
Beau saumon vif, centre orange brillant; variété remarquable.

727 **Poète national.**
Couleur chair foncée, centre blanc, pétales supérieurs teintés de saumon.

735 **Mer rouge.**
Cramoisi, bon port.

739 **M. Johnston.**
Magenta vif.

747 **M. Alfred Mame.**
Rouge minium orangé très brillant, avec deux macules lilas sur les pétales supérieurs.

752 **Admiration.**
Joli saumon clair rosé, centre saumon.

754 **M. Poirier.**
Beau carmin à tons violacés pétales inférieurs maculés de violet.

761 **Buffalo.**
Rouge carminé nuancé de lilas avec des veines pourpres et rose clair.

764 **Marquise du Maisniel.**
Rose chair nuancé d'orange.

770 **M. Octave Deluc.**
Rouge cerise orangé éclatant. Plante naine de floraison hâtive et très remontante; de premier ordre.

775 **Mad. la Comtesse de Pot.**
Rose clair saumoné, bordé de blanc.

781 **Univers.**
Ecarlate foncé, éblouissant.

790 **M. Fau.**
Couleur saumon, plus vif au centre.

792 **Coquetterie.**
Rose magenta teinté de saumon sur les pétales supérieurs.

810 **Pfarrer Hetzler.**
Orange saumoné bordé de blanc.

813 **Sapho.**
Rose saumoné, couleur nouvelle.

1751 **Carmen Sylva.**
Ombelles énormes, fleurs grandes, blanc très pur.

1758 **Paul Crampel.**
Fleurs d'une largeur extraordinaire, rouge minium brillant.

1764 **Octave Mirbeau.**
Violet mauve bordé carmin veiné, maculé orange à la base des pétales supérieurs.

1765 **Th. de Saint-Vinox.**
Rose ardoisé veiné de carmin, onglets des pétales supérieurs veinés de cramoisi.

1766 **Alliance**
Très élégante variété. Ombelles très grandes, fleurs lilas tendre, picotées carmin sur les pétales inférieurs.

1772 **Renommée Lyonnaise.**
Jaune orange brillant à large centre blanc.

1773 **John Lambert.**
Forte ombelle, fleurs rose lilacé, pétales supérieurs maculés de blanc. Forme parfaite.

1774 **Modesty.**
Ombelle et fleurs énormes d'une tenue excellente, rose tendre à centre blanc.

1775 **Clifton white.**
Forme parfaite arrondie, fleurs blanches teintées de rose.

1776 **Agnès Chambers.**
Larges pétales d'une bonne forme, rouge orange, centre blanc.

1777 **The Rector.**
Fleurs pourpre violacé maculées de blanc sur les pétales supérieurs. Forme parfaite.

1779 **Goliath.**
Ombelle moyenne, fleurs d'un beau rose très clair à centre plus blanc, grandes fleurs.

1780 **Grandesse.**
Ombelle grande, fleurs saumon très clair, nuancé de blanc.

1782 **Dr Crozat.**
Ombelle et fleurs grandes, parfaites, saumon pâle, auréole saumon orangé, centre blanc.

1783 **Mad. Snuther.**
Rose clair avec grand centre blanc.

1785 *M. Viard.*
Saumon pâle avec grand centre orange, forts bouquets de grandes fleurs.

1786 *Marie Stocker.*
Joli rose avec deux pétales à bout blanc, forme parfaite.

1789 *Impérial.*
Blanc bordé de carmin, fleurs d'une grandeur extraordinaire.

1790 *Figaro.*
Fleurs panachées de saumon brique et de blanc rosé.

1792 *Idéal.*
Grandes ombelles, fleurs blanc pur, auréole rouge brique, œil blanc.

1793 *Jacquerie.*
Grandes ombelles et grandes fleurs, pourpre feu le plus intense.

1794 *Michel Crozy.*
Gros bois, ombelles et fleurs très grandes, rouge minium ponceau.

1795 *Mustapha-Nedjib.*
Violet clair, bordé magenta, onglet des pétales supérieurs capucine.

1796 *Négus Ménélik.*
Rose de Chine avec très large centre blanc.

1798 **Tirésias.**
Ombelles grandes de toute perfection, fleurs d'une forme irréprochable, absolument rondes, saumon.

1799 **Jules Lemaître.**
Blanc avec tous les pétales surtout les inférieurs bordés d'une zone rouge violacé.

1800 **Mad. Blanche Jamet.**
Fleurs rondes à bord violet carminé, centre marmoré blanc avec une petite auréole violet clair.

1801 **Mont-Blanc.**
Gros bois, énormes ombelles de grandes fleurs blanc de neige.

1802 **Tempête.**
Larges fleurs rondes, orange jaunâtre.

TROISIÈME SÉRIE. — Nouveautés 1898.

Pièce : 1 franc.

1804 **Ada Négri.**
Ombelles droites, fleurs grandes, rose tendre maculées crème et liserées de rose aniline veine de carmin.

1805 **Châteaubriand.**
Ombelles droites, larges et grandes fleurs écarlate cramoisi veiné de noir sur les pétales supérieurs.

1806 **George Sand.**
Ombelles larges, fleurs grandes, blanc presque pur, centre parsemé d'une ponctuation carminée.

1807 **Hall Caine.**
Fleurs énormes, rouge cerise vif.

1808 **M. Albert Pottier.**
Cramoisi illuminé feu, excellent pour massif.

QUATRIÈME SÉRIE. — Nouveautés 1899.

Livrables en boutures en mai.

		fr. c.
1811	**Firefly**	2 50
	Ombelles larges, fleurs d'une grandeur extraordinaire, écarlate vif.	
1812	**Silver Strand**	2 50
	Ombelles droites, grandes fleurs de forme parfaite, saumon pâle bordé de blanc.	
1813	**Rudyard Kipling**	2 50
	Fleurs pourpre écarlate avec large macule à la base des pétales supérieurs. Forme parfaite.	
1814	**Conan Doyle**	2 50
	Fleurs rose saumoné clair plus prononcé vers le centre, très distingué.	
1815	**Mrs C. C. Tudway**	2 50
	Bouquet et fleurs énormes, rose cerise, légèrement ombré vers le centre, à œil blanc bien distinct.	
1816	**Snowstorm**	5 „
	Fleurs blanc pur, presqu'aussi grandes que celles obtenues dans d'autres couleurs. Variété naine se ramifiant bien.	
1817	**The Mikado**	5 „
	Fleurs immenses, rouge cerise clair, excellente variété.	
1818	**Menelik**	5 „
	Très grands bouquets de fleurs parfaites, rose magenta, centre blanc pur, une des plus belles variétés de cette série.	
1819	**The Sirdar**	7 „
	Bouquets et fleurs énormes, écarlate, de croissance vigoureuse.	

CINQUIÈME SÉRIE.

GERANIUM ZONALE à fleurs doubles.

Pièce : fr. 0.50 — 12 variétés : 5 fr. — 25 variétés : 10 fr.

1002 **Gloire de France.**
Saumon foncé au centre, bord des pétales blanc rosé.

1011 **Georges De Lombaerde.**
Carmin cerise très vif.

1026 **Beauté Poitevine.**
Saumon brillant s'adoucissant graduellement en teintes plus claires vers les bords.

1083 **Thermidor.**
Rose fortement nuancé d'abricot.

2251 **Cesarine.**
Semi-double, rose clair et carmin violacé, maculé de blanc au centre.

2255 **M. Remy Martin.**
Ombelles énormes, grandes fleurs bien ouvertes, rose Giroflée maculé de blanc.

2260 **Daubry.**
Fleurs larges semi-doubles, rouge ocreux.

2263 **Roi des Nègres.**
Fleurs pleines, cramoisi noirâtre très foncé.

2264 **Ville de Poitiers.**
Fleurs grandes, rouge vif.

2266 **Duc de Mortemart.**
Fleurs semi-doubles, carmin violet de giroflée à onglets lilas.

2269 **Mad. Brandes.**
Plante naine extrêmement florifère, ombelles sphériques, fleurs blanches, légèrement nuancées.

2271 **M. Hoste.**
Très florifère, fleurs semi-doubles, amarante pur, maculé de blanc et de lilas.

2272 **Ami Fritz.**
Fleurs très grandes, semi-doubles, rouge vermillon, pédoncules bien au-dessus du feuillage. C'est la plus grande fleur connue.

2278 **Jeanne d'Arc.**
Blanc nacré, sablé de violet vif très apparent.

2280 **Président Léon Picas.**
Rubis très vif avec macules et reflets violet chatoyant

2285 **Mad. Beirnaert.**
Longs pédoncules, ombelles grandes, rose perle, centre glace blanc.

2288 **Pasteur.**
Grandes fleurs pleines, écarlate très brillant.

2291 **Mad. Desbordes-Valmore.**
Larges fleurs semi-doubles, rose frais à reflet saumon, macules blanches sur les pétales supérieurs.

2292 **Mad. Hippolyte Tilmant.**
Semi-double, pétales supérieurs blanc pur inférieurs blanc marmoré rose, à bord carmin.

2293 **Léonard Vandevyver.**
Plante courte et robuste à gros bois, grosses ombelles bien sorties du feuillage très larges fleurs bien doubles, d'un rouge cerise. Cette variété est remarquable par ses nombreuses ombelles de fleurs; c'est une des meilleures variétés pour la confection des bouquets.

☞ ***De belles et fortes plantes de GERANIUMS à fleurs simples et doubles sont disponibles du 15 juillet jusqu'à fin août.***

La pièce : fr. **1,00** et **1,50.**

SIXIÈME SÉRIE.

La pièce : **1** fr.

2294 **Aquarelle.**
Semi-double, blanc passant graduellement au carmin vif vers les bords.

2295 **Colbert.**
Ombelles moyennes, fleurs doubles, rose de chine nuancé éosine.

2296 **Grandville.**
Grandes fleurs semi-doubles, bords écarlates, centre blanc, auréole carmin.

2297 **M. Alfred Erkener.**
Fleurs grandes, orange clair à reflets nankin, bonne végétation.

2298 **M. Jules Dispott.**
Laque intense violet mêlé de cramoisi centre éclairé lilas.

2299 **Richelieu.**
Larges ombelles, fleurs grandes, semi-doubles, longs pédicelles écarlate cramoisi orangé à reflets feu.

SEPTIÈME SÉRIE. — **Nouveautés de 1899.**

Livrables en boutures en mai, *la pièce* : fr. **2,50.**

2300 **Duke of Fife.**
Grandes fleurs semi-doubles rouge vermillon.

2301 **Gyp.**
Grandes fleurs rose carminé à fond maculé, variété naine.

2302 **Dr Despres.**
Variété de premier ordre, bouquets énormes bien formés, fleurs rouge cramoisi.

2303 **Chas Gounod.**
Belles et grandes fleurs écarlate à centre blanc; de grand effet.

2304 **Fraicheur.**
Magnifique variété à grandes fleurs bien formées, blanc pur, à bord rose carminé.

HUITIÈME SÉRIE.

GERANIUM ZONALE à feuilles panachées, bronzées etc.

Pièce : fr. **0,50.** — Les douze : **5** fr.

1102 Silver Queen.
1103 Golden chain.
1104 Flower of Spring.
1107 Mrs Pollock.
1110 Gold Pheasant.
1117 Artemus Ward.
1126 Star of India.
1129 Happy Thought.
1132 Autumn.
1135 Queen of Spain.
1149 Sapho, *double.*
1153 Mac-Mahon.
1165 Cristal Palace Gem.
1167 Harmonie, *double.*
1173 Freak of nature.
1176 Mad. Salleroi = *Le nain blanc.*
1180 Mrs Parker, *double.*
1181 Triomphe de Gand, *double.*
1187 Roi des nains, *double.*
1188 Président Aug. Van Geert, *double.*

1 Shilling = fr. 1,25 = 1 Mark.

PELARGONIUM A GRANDES FLEURS A CINQ MACULES.

Les ***Pelargonium à grandes fleurs*** sont de premier ordre comme plantes d'ornement de serre froide ou d'orangerie pendant l'été. Les fleurs sont élégantes de forme et brillent par la diversité et la beauté de leurs coloris.

VARIÉTÉS A FLEURS SIMPLES.

Pièce : fr. **0,75**. — 12 variétés : **8** fr.

VARIÉTÉS A FLEURS DOUBLES.

Pièce : fr. **1,50**. — 6 variétés : **8** fr.

PELARGONIUM à feuilles de Lierre (*Lateripes*, *Peltatum*).

La pièce : fr. **0,50**. — Les douze à notre choix : **5** fr.

1302 **L'élégant.**
Feuilles marginées de blanc.

1303 **Cyrus.**
Fleurs simples, magenta rose, maculé cramoisi.

1304 **Uranus.**
Fleurs simples, carmin saumoné veiné cramoisi.

1305 **Emperor.**

1308 **Hastia.**

1323 **Mad. Crousse.**
Grandes fleurs doubles, d'un incarnat transparent.

1330 **Mad. Jules Menoreau.**
Fleurs bien doubles à grands pétales rose de Chine nuancé de rouge cerise clair.

1331 **Emile Lemoine.**
Fleurs pleines d'une couleur capucine feu.

1336 **Alice Crousse.**
Enormes fleurs bien doubles, violet pourpre et amarante vif; très florifère et de tout premier mérite.

1341 **Lavoisier.**
Grandes ombelles de fleurs très larges, pleines, aurore saumoné.

1343 **Camille Flammarion.**
Fleurs très pleines en forme de coupe, rose magenta avec un reflet aurore au centre.

1344 **De Quatrefages.**
Plante extrêmement florifère, fleurs pleines, larges, d'une belle couleur violet purpurin.

1347 **Le prophète.**
Larges ombelles, fleurs très grandes, rose aurore; très florifère.

1349 **Jeanne d'Arc.**
Blanc pur.

4001 **Pierre Joigneaux.**
Fleurs très pleines, imbriquées, rose mauve centre carmin vif; plante naine.

4002 **Joseph de Maistre.**
Amarante clair satiné.

4003 **Mad. A. Guillemand.**
Violet pourpre.

4006 **Ernest Czermak.**
Fleurs grandes, cramoisi foncé.

4007 **P. Pertzsch.**
Rose feu éclairé violet.

4008 **The blush.**
Sarmenteux, blanc pur.

ESPÈCES DIVERSES DE PELARGONIUM.

On a grand tort de dédaigner les diverses espèces de ***Pelargonium*** ci-dessous énumérées. La plupart sont remarquables, sinon par leur inflorescence, du moins par l'étrangeté de leur feuillage, dont les formes découpées, laciniées, lacérées dentelées, sont très diversifiées et d'un grand charme.

Pièce : **1** franc.

1352 **echinatum.**
Fleurs blanches, pétales supérieurs marqués de cramoisi vif.

1356 „ **erectum.**

1353 „ **Rosy Morn.**

1351 **laciniatum.**
Jolies feuilles profondément laciniées.

1359 **Lady Plymouth.**
Feuilles quinquelobées bordées de blanc.

1362 **quercifolium minus.**
Feuilles longues, découpées comme celles du Chêne; fleurs roses, à pétales supérieurs maculés de pourpre.

1363 **quinquevulnerum.**
Feuilles hispides, à segments divisés en fissures lancéolées, linéaires; ombelles de fleurs d'un pourpre brunâtre, plus pâle sur le bord des pétales.

1366 **ternatum.**

PETUNIA A FLEURS DOUBLES.

Les ***Petunia*** ont le mérite d'orner, en été, aussi bien la serre froide que les parterres. Leurs fleurs sont charmantes et de nuances tranchées.

Pièce : fr. **0.50**. — Les douze : **5** fr.

1 Shilling = fr. 1,25 = 1 Mark.

SALVIA.

Les ***Sauges*** ornementales produisent de fort belles fleurs de coloris très brillants et très tranchés, et qui font aussi bel effet en pleine terre l'été, qu'en orangerie l'hiver.

Pièce : fr. **0,50.**

1 **Bethelii.**

2 **cacaliæfolia.**

Grappe rameuse de brillantes fleurs d'un bleu indigo foncé.

7 **lantanæfolia.**

10 **patens.**

A fleurs bleues.

12 **M. Issanchou.**

Longs épis de fleurs d'un blanc pur; calice blanc largement et régulièrement rubané de rouge vif.

16 **tricolor.**

Fleur blanche, avec une macule carmin violacé au sommet de la lèvre supérieure et une autre plus ample, d'un minium carminé, sur le labelle de l'inférieure.

18 „ **Ingénieur Clevenad.**

Variété d'un rouge vif.

19 **splendens *Hâtif de Chrétien*** (fr. 0,75).

Cette variété à grands épis de 40 centimètres a commencé sa floraison dès juillet. C'est donc la plus précoce de toutes les Sauges écarlates et la plus recommandable.

Salvia Ingénieur Clevenad.

ROSIERS CULTIVÉS EN POTS

TOPFROSEN — ROSES IN POTS.

Nous mettons en vente une série de ***Rosiers*** cultivés en pots, par conséquent d'une reprise certaine et spécialement avantageux pour les plantations tardives.

Hautes tiges. Hybrides remontants	pièce	fr.	**2 50**
„ „ **Thé, Hybr. de thé, Noisette, etc.**	„	„	**3 00**
Francs-de-pied. Hybrides remontants, Thé, Hybr. de thé, Noisette, etc.	„	„	**0 65**
	le cent.	„	**60 00**

VIGNES EN POTS.

Les meilleures variétés pour serres et pour plein air.

☞ De par la convention de Berne, relative à la propagation du Phylloxera, il nous est défendu d'expédier des ***Vignes*** aux pays qui ont adhéré à cette convention, tels sont : l'Allemagne, l'Autriche, la France, la Suisse, etc. Des commandes de cette nature pour ces pays devront donc être considérées comme non avenues.

PLANTES DE 1re FORCE, pouvant fructifier dès la première année.

Pièce : fr. **2,50.**

8 **Frankenthaler.**

Belle grappe de grains noirs, de toute première qualité; variété la plus employée pour plein air et pour forcerie.

20 **Frankenthaler Fontainebleau.**

106 **Chasselas rose.**

Grande grappe, gros grains, longs, ronds; très fertile et hâtive.

162 **Bruxelloise.**

216 **Frankenthaler De Coster.**

235 **Gros Colman.**

243 **Forster's white seedling.**

Grande et belle grappe, grains gros, ovales, vert pâle devenant jaune d'ambre à la maturité, chair fondante, très juteuse; de première qualité.

1 Shilling = fr. 1,25 = 1 Mark.

PLANTES DE 2de FORCE.

Pièce : **1,25** et **1,50**.

5 **Muscat de Hambourg.**
Grappe superbe, gros grains noirs en ovale arrondi, d'une saveur exquise, variété tres vigoureuse et très fertile.
8 **Frankenthaler.**
39 **Muscat Jesus.**
106 **Chasselas rose.**
160 **Double perle de Hollande.**
229 **Madresfield Court.**
236 **Lady Downe's Black.**
243 **Forster's white seedling.**

Plantes pour massifs, corbeilles, bordures, etc.

Cette liste ne contient que les plantes les plus fréquemment employées pour massifs, corbeilles ou bordures; la plupart sont cultivées en pots et livrables en mottes, depuis le 15 mai jusqu'au 15 juin. Les prix ci-après ne sont pas applicables à des quantités moindres que celles indiquées.

*Les plantes annuelles sont marquées d'un **

	le 12 fr. c.	le 100 fr. c.
Achyranthes acuminata, Lindeni, Verschaffelti et **Wallisii**	3 „	15 „
Ageratum Swanley, bleu	2 „	12 „
Alternanthera variés	2 „	12 „
Antennaria candida	3 „	15 „
***Balsamines Camellia,** en beau mélange	1 „	5 „
Calcéolaires Triomphe de Versailles	4 „	30 „
Canna indica (***Balisier d'Inde***) en variétés	5 „	
Coleus, en variétés	2 50	15 „
Dahlias à grandes fleurs doubles, à bouquets ou à fleurs simples	4 „	30 „
Fuchsia en variétés simples ou doubles	5 „	35 „
Geranium zonale, simples, doubles ou panachés, en variétés	5 „	30 „
***Giroflées d'été quarantaines**	1 „	5 „
Gnaphalium lanatum	2 50	15 „
Héliotropes, bleu	5 „	35 „
Lantana, en variétés	5 „	35 „
***Perilla nankinensis,** beau feuillage pourpre noirâtre métallique	1 „	5 „
Pensées anglaises	1 „	6 „
***Phlox Drummondi,** variétés en beaux mélange	1 „	5 „
***Pyrethrum parthenifolium aureum** (*Golden Feather*) feuillage jaune d'or pour bordures; semis repiqués en terrines		2 „
***Reines-Marguerites pyramidales Truffaut,** variétés en beau mélange	1 „	5 „
* „ „ **naines,** en beau mélange	1 „	5 „
* „ „ **demi-naines** ***Victoria*** en mélange	1 „	5 „
***Ricinus** en beau mélange	2 50	
Sedum, en variétés	3 „	20 „
Sempervivum, en variétés	3 „	20 „
Verbena hybrida, variétés de semis en mélange	2 50	15 „
***Zea japonica foliis vittatis,** Maïs à feuilles bien rubanées de blanc	1 50	8 „
***Zinnia elegans,** variétés à fleurs doubles, en mélange	1 „	5 „

1 Shilling = fr. 1,25 = 1 Mark.

Table Alphabétique.

Pages

Abris 98
Abutilon . . 74 et 101
Acacia . . . 73, 98 et 101
Acalypha 74
Achyranthes 132
Ada 91
Adamia 74
Adiantum . . . .73 et 90
Æchmea. 74
Aerides 91
Æschynanthus 74
Agapanthus. 102
Agava 102
Ageratum . . . 102 et 132
Aglaonema 74
Agnostus 102
Alibertia 98
Aletris, voir Dracæna.
Allamanda 74
Alloplectus 74
Alocasia. 74
Alpinia 75
Alsophila 90
Alternanthera . . . 132
Amaryllis . . . .75 et 76
Amasonia 76
Amomum . . . .76 et 98
Ampelopsis. 102
Amyglaptus 76
Anamirta 98
Ananassa 76
Anchietea 98
Andromachia 98
Anemopægma 98
Angræcum 91
Anguloa 91
Ancœctochilus 91
Anona 98
Antennaria 132
Anthericum. 102
Anthurium 76
Antiaris 98
Aotus 102
Aphelandra. 77
Aralia . . 73, 77, 98 et 102
Araucaria . . . 73 et 102
Arbre à pain, voir Artocarpus.
„ *aux parasols*, voir Coccoloba.
„ *à soie*, voir Bombax.
„ *du voyageur*, voir Ravenala.
Ardisia 77
Areca . . . . . .73 et 94
Arenga . . . . . .94 et 98
Argania 98
Aristolochia 77
Arpophyllum 91
Artocarpus . . . .77 et 98
Articles divers 137
Asparagus (*Asperge*) .73 et 77
Aspidistra . . 73, 77 et 102
Asplenium 90

Pages

Astelia 102
Astrapæa 78
Ataccia 78
Attalea 91
Attrape mouche, v. Dionæa.
Aucuba 73
Azalea indica 108

Badamier, v. Terminalia.
Balantium 90
Balisier, voir Canna.
Balsamines 132
Bambusa . . 73, 78 et 102
Bananier, voir Musa.
Barringtonia 98
Bauhinia 98
Baumier du Pérou, voir Myroxylon.
Beaumontia. 98
Begonia *herbacés* . 73 et 114
„ *semi-ligneux* . . . 114
„ *tubéreux* . . 108
Benthamia . . . 98 et 102
Berberidopsis 102
Berberis. 102
Berrya 98
Bertolonia 78
Bignonia. 78
Billbergia 78
Bixa 98
Bletia 91
Blighia 98
Blumenrohr, voir Canna.
Bœhmeria 98
Bois-joli, voir Daphne.
Bombax. 98
Boronia 102
Bougainvillea 78
Bouquets 136
Bouvardia 103
Bowenia. 95
Brachysema. 103
Brahea 95
Brassavola 91
Bromelia . . . .73 et 78
Brownea. 78
Brucea 98
Brugmansia. 103
Bucklandia 98
Burbidgea 78
Buxus 73

Cactées 114
Caféier, voir Coffea
Caladium 88
Calanthe. 91
Calcéolaires herbacées . 132
Calebassier, v. Crescentia.
Calla, voir Richardia.
Calyptrion 78
Camellia 114
Camphrier, voir Laurus Camphora.
Campomanesia. . . . 98

Pages

Campylobotrys, voir Higginsia.
Canistrum 78
Canna . . . . 114 et 132
Cannellier, voir Cinnamomum.
Canne à sucre, voir Saccharum.
Caoutchouc (*Arbre à*), voir Ficus elastica.
Capucine, v. Tropæolum.
Carapa 98
Carissa 98
Carrica 98
Carludovica. . . 95 et 98
Caryota . . . . .95 et 98
Castilloa. 98
Cattleya. 91
Centradenia. 78
Centropogon 78
Centrosolenia 78
Cephaelis 98
Ceratonia . . . 98 et 103
Ceroxylon 95
Cestrum 78
Chamædorea 95
Chamærops. . . .73 et 95
Chavica 98
Choisya 103
Chorizema 103
Chou Caraïbe, voir Colocasia.
Chrysanthèmes 116
Chrysophyllum . . . 98
Chysis 91
Cibotium 90
Cinchona 98
Cinnamomum . . 98 et 103
Cissus 78
Citronnier, voir Citrus.
Citrosma 99
Citrus 103
Clausena 99
Clematis 103
Clerodendron 79
Clethra 103
Clianthus 103
Clivia, v. Himantophyllum.
Cobæa 103
Coburgia 79
Coca, voir Erythroxylon.
Coccoloba . . . . .79 et 99
Cocculus 99
Cochliostema 79
Cocos . . . . . 93 et 95
Codiæum, v. Croton.
Cœlogyne 91
Coffea 99
Colea. 79
Coleus . . . . 121 et 132
Colocasia . . . .79 et 99
Columnea 79
Combretum. 79
Copaïfera 99

Pages
Coprosma 103
Corbeilles 136
Correa 103
Coryanthes, voir Cymbidium.
Corynocarpus 103
Corypha. . . . .73 et 96
Costus 79
Courbaril, v. Hymenæa.
Couronnes 136
Crassula. 103
Cratæva 99
Crescentia 99
Crinum 79
Crossandra 79
Croton . . . .73, 79 et 99
Cupania . . . . .80 et 99
Cuphea 103
Curculigo 80
Curcuma 80
Curmeria 80
Cyanophyllum. . . . 80
Cycadées. 94
Cycas 96
Cyclamen 104
Cyclanthus 80
Cymbidium. 91
Cyperus 80
Cypripedium 91
Cyrtoceras 80
Cyrtodeira 80
Cyrtostachys 96
Cyrtosyphonia. . . . 99
Cytisus 104

Dahlia . . . . 121 et 132
Dalechampia 80
Daphne 104
Dasylirion 104
Datura, voir Brugmansia.
Delairea. 104
Dendrobium 92
Desfontainea 104
Dianthus 125
Dichorisandra 80
Dicksonia 90
Dieffenbachia 80
Dietes 104
Dillenia 99
Dionæa . . . . .80 et 99
Dioscorea 80
Diosma 104
Dipladenia 80
Dischidia 99
Dorstenia 99
Dracæna. . 73, 80, 99 et 104
Durian, voir Durio.
Durio 99

Encholirion. 81
Epacris 104
Epidendrum 92
Epiphyllum. 81
Epipremnum 81
Episcia 81
Eranthemum 81
Erica *du Cap* 104
Eriobothrya . . 99 et 104
Eriodendron 99

Pages
Eriostemon. 105
Erythrina 105
Erythroxylon 99
Escallonia 105
Eucalyptus . . . 99 et 105
Eucharis 81
Eugenia. . . 81, 99 et 105
Eulalia 105
Eupatorium. 105
Euphorbia 81
Eurya . . . . 73 et 105
Eurycles 81
Eutaxia 105
Euterpe. . . . .96 et 99

Fabiana 105
Fagræa 99
Farrne, voir *Fougères*.
Ferdinanda 81
Ferns, voir *Fougères*.
Ficoïde, voir Mesembryanthemum.
Ficus . . . .73, 81 et 99
Filices, voir *Fougères*.
Fittonia 81
Fitz Roya 105
Fougères. 90
Fourcroya 81
Franciscea 81
Fuchsia . . . . 125 et 132

Galipea 99
Garcinia. 99
Gardenia 82
Gelsemia 99
Geonoma 96
Geranium zonale, dits
Scarlet. 126 et 132
" " *doubles* . . . 128
" " *à feuilles panachées* . . . 129
Gerbes 136
Gesneria. 82
Gingembre, voir Zingiber.
Giroflées. 132
Glasiova. 96
Gleichenia 90
Globba 82
Gloriosa 82
Glycosmis 99
Gnaphalium . . 105 et 132
Gnetum 99
Goyavier, voir Alibertia.
Grammatophyllum . . 92
Granatbaum, voir Punica.
Greenhouse plants . . . 101
Grenadier, voir Punica.
Grevillea 105
Greya 82
Griffinia. 82
Guaiacum 99
Guilandina 99
Gunnera. 73
Gymnogramma. . . . 90
Gynerium 73

Hæmanthus. 82
Hardenbergia 105
Haworthia 105

Pages
Hebeclinium 82
Hedychium. 82
Heliconia 82
Héliotropes . . . 125 et 132
Heritiera 99
Hevea 99
Hibbertia 105
Hibiscus. 82
Higginsia 83
Himantophyllum . .73 et 83
Hippeastrum, voir Amaryllis.
Hippobromus 99
Hoya. 83
Hura. 99
Hymenocallis 83
Hymenodium 90
Hyophorbe, voir Areca.

Illicium . . . . 99 et 105
Impatiens 83
Iochroma 105
Ipomæa 83
Iresine, voir Achyranthes.
Isonandra 99
Isolepis 83
Ixora. 83

Jambosa. 99
Jasminum . . . 83 et 105
Jovellana 105

Kadsura. 105
Kæmpferia 83
Kalthauspflanzen . . . 101
Kennedya 105
Kentia . . . . .73 et 96
Kickxsia. 99
Knollbegonien 108
Kola, voir Sterculia.
Kopsia 99

Lælia 92
Landolphia 100
Lantana . . . . 126 et 132
Lansium. 100
Lapageria 105
Lasiandra, voir Pleroma.
Lastrea 90
Latania . . . . .73 et 96
Laurier 106
Laurier-Rose, v. Nerium.
Laurier-Tin, v. Viburnum.
Laurus . 73, 100, 105 et 106
Leea 83
Leptospermum. . . . 105
Libertia 105
Libonia 105
Licuala 96
Ligularia 105
Lin de la Nouvelle-Zélande, voir Phormium.
Liparis 92
Lithospermum. . . . 105
Livistona 96
Lobatia . . . . 83 et 105
Lomaria. 90
Lomatia. 105
Lorbeerbäume 106

Pages
Lotus 05
Lucuma 100
Lycaste 92

Macadamia 106
Machærium 100
Mackaya. 83
Magnolia . . . 83 et 106
Mamiltoa 100
Mangustan, v. Garcinia.
Manihot. 100
Mantisia, voir Globba.
Maranta . . . 73, 83 et 100
Martinezia 97
Masdevallia. 93
Medeola 106
Medinilla 83
Memecylon 100
Mesembryanthemum . . 106
Metonica, voir Gloriosa.
Metrosideros 106
Microlepia 90
Miltonia. 93
Mitraria 106
Monochætum 83
Monodora 100
Monstera 83
Moræa, voir Dietes.
Mormodes 93
Moussonia 84
Murraya 100
Musa. . . . 73, 84 et 100
Muscadier, v. Myristica.
Myroxylon 100
Myrrhinium 100
Myrtus . . . . 100 et 106

Napoleona 84
Nelke, voir Dianthus.
Nepenthes 84
Nephrolepis 90
Nephtytis 84
Nerium . . . . 73 et 106
Nidularium. 84

Odontoglossum . . . 93
Œillets, voir Dianthus.
Oléandre, voir Nerium.
Oncidium 93
Ophiopogon. . . . 73 et 107
Oplismenus. 84
Oranger, voir Citrus.
Orchidées exotiques . . 90
Otacanthus 84
Oxalis 107
Oxera 84

Pachyphyllum. 107
Palmiers. 94
Pancratium. 84
Pandanus . . 73, 84 et 100
Paniers à Orchidées . . 137
Passiflora . . . 85 et 100
Patchouli, v. Pogostemon.
Paullinia . . . 86 et 100
Pavetta 86
Pavonia 86
Pelargonium *à grandes fleurs* . . . 130

Pages
Pelargonium *à feuilles de lierre* (lateripes, peltatum). . . 130
» *espèces*. 130
Pensées 132
Peperomia 86
Perilla 132
Persea 100
Petiveria 100
Petræa 86
Petunia 130
Phajus 93
Phalænopsis 93
Phalangium, voir Anthericum.
Philodendron 86
Phlox 132
Phœnicophorium . . . 97
Phœnix . . . . . 73 et 97
Pholidophyllum . . . 86
Phormium . . 73, 100 et 107
Phrynium 86
Phygelius 107
Phylica 107
Phyllagathis 86
Phyllanthus 86
Phyllotænium 86
Physocalyx 100
Pilea. 86
Pilocarpus 100
Pimelea. 107
Pinanga 97
Piper. 100
Pistia 86
Pitcairnia 86
Pithecolobium. . . . 100
Pittosporum 107
Plantes de serre chaude et tempérée . . 74
» *de serre froide* . . 101
» *nouvelles ou rares* . 1
» *pour massifs, corbeilles, bordures, etc.* 132
» *utiles officinales, etc.* 98
Platonia. 100
Platycerium 90
Plectranthus . . . 86 et 100
Pleroma. 107
Plumbago 86
Pogostemon. 100
Poinsettia 86
Poivre de Guinée, voir Amomum.
Poivrier, voir Piper.
Polygala. 107
Polymnia 86
Polypodium 90
Pontederia 86
Porphyrocoma. . . . 86
Pothos 86
Pourretia 86
Pritchardia 97
Prostanthera 107
Psidium 100
Psychotria 86
Pteridophyllum . . . 86
Pteris . . . . . 73 et 90
Pultenæa 107
Punica . . . . 100 et 107

Pages
Pyrethrum 132

Quercus 107
Quesneria, v. Billbergia.
Quinquina, v. Cinchona.

Raphia 137
Ravenea. 97
Reines Marguerites . . 132
Reinwardtia 86
Restrepia 93
Rhapis 97
Rhodea 107
Rhododendron 73
Rhopala. 86
Rhynchospermum. . . 107
Richardia 107
Ricinus 132
Roucou, voir Bixa.
Roëlla 86
Rogiera 86
Rosiers en pots 131
Rubus 107
Rudgea 86
Ruellia 86

Sabal. 97
Sabot de Vénus, v. Cypripedium.
Saccharum 100
Saccolabium 93
Sagurus, voir Arenga.
Saintpaulea. 86
Salvadora 100
Salvia 131
Salsepareille, voir Smilax.
Sanchezia 86
Sapota 100
Sapotillier, v. Sapota.
Sarracenia 87
Sauges ornementales, voir Salvia.
Saxifraga 108
Schismatoglottis . . . 87
Schubertia 87
Scutellaria . . . 87 et 108
Seaforthia 97
Sedum 132
Selaginella 90
Sempervivum 132
Sénevé, voir Salvadora.
Serre chaude et tempérée . 74
» *froide* 101
Sideroxylon. 100
Simaruba 100
Skimmia . . . 73 et 108
Smilax 100
Sobralia. 93
Solanum. . . . 87 et 108
Sonerilla 87
Sophronitis. 93
Sparmannia. 108
Spathiphyllum. . . . 87
Spécialités froides. . . 108
Spærogyne 87
Sphagnum 137
Spironema 100
Stadmannia. 100
Stanhopea 93

Pages
Stauntonia 108
Stenandrium 87
Stenocarpus, v. Agnostus.
Stephanotis. 87
Stephensonia, v. Phœnicophorium.
Sterculia 100
Stove plants. . . . 74
Stravadium. 100
Strelitzia 87
Streptocarpus 87
Strobilanthes 87
Swainsonia. 108
Swietenia 100

Tabernæmontana . . . 87
Tacsonia 108
Tamarindus. 101
Tapeinotes 87
Tecoma 108
Terminalia 101
Terre de bruyère . . . 137
Terre fibreuse 137
Tetrapanax, voir Aralia.
Thé, voir Thea.
Thea. . . . . 101 et 108

Pages
Theobroma 101
Theophrasta 87
Thibaudia 108
Thrinax. 97
Thunbergia. 87
Thunia 94
Thyrsacanthus 87
Tillandsia 87
Tonneau locomobile. . . 137
Tornelia, voir Monstera.
Torreya. 108
Toxicophlæa 88
Trachycarpus, voir Chamærops.
Tradescantia 88
Trichopilia 94
Tropæolum. 108
Tubéreuse, v. Polianthes.

Upas, voir Antiaris.
Urostigma 101
Vaccinium 108
Vallota 88
Vanda 94
Vanguiera 101
Vanilla . . . . . 94 et 101

Pages
Veitchia. 97
Verbena. 132
Veronica 108
Verschaffeltia 97
Viburnum 108
Victoria 88
Vignes en pots 131
Voa-Vanga, v. Vanguiera.
Vriesia 88

Wallichia 97
Warmhauspflanzen . . 74
Warscewiczella 94
Washingtonia 97

Xanthochymus. . . . 101
Xanthosoma 88

Yucca . . . . . 73 et 108

Zamia 97
Zea 132
Zingiber. 101
Zinnia 132
Zygopetalum 94

L'Établissement publie annuellement les Catalogues généraux suivants :

En Décembre-Janvier, celui comprenant les **Graines en général**, les **Gesnériacées**, les **Caladium**, les **Bégonias tubéreux**, les **Pommes de terre**, etc.
En Mars, celui comprenant les **Plantes de serre chaude et de serre froide**
En Juillet, celui comprenant les **Ognons à fleurs, Bulbes, Rhizomes, Griffes, Pattes**, les **graines à semer en Automne**, les **Azalea, Camellia, Rhododendron** et autres **Plantes de terre de Bruyère**.
En Octobre, celui comprenant les **Plantes vivaces de pleine terre**, les **Arbustes d'ornement**, les **Arbres fruitiers de tout genre**, les **Conifères**, les **Rosiers**, les **Pivoines en arbre**, etc.

Ces Catalogues sont toujours disponibles et envoyés franco sur demande.

ARTICLES DIVERS.

Bouquets, Gerbes, Corbeilles et Couronnes

EN FLEURS NATURELLES.

L'Établissement se charge de la confection de Bouquets, Gerbes, Corbeilles et Couronnes en fleurs naturelles, riches et autres.

Nos clients sont priés toutefois de nous prévenir, autant que possible, 24 heures d'avance.

PANIERS A ORCHIDÉES.

Les paniers ronds sont en cône tronqué et la hauteur est égale au plus grand diamètre.

PANIERS CARRÉS.

N° 1. —	10 cent.	larg. 7 cent.	haut.	fr.	„ 40
„ 2. —	12 „	„ 8 „	„	„	„ 45
„ 3. —	15 „	„ 9 „	„	„	„ 65
„ 4. —	17 „	„ 10 „	„	„	„ 75

PANIERS RONDS.

N° 1. —	13 centimètres	. . . .	fr.	„ 40
„ 2. —	16 „	. . . .	„	„ 45
„ 3. —	18 „	. . . .	„	„ 65
„ 4. —	20 „	. . . .	„	„ 75

ÉTIQUETTES EN BOIS, PEINTES.

Pour ficher	10 centimètres,	*le cent :*	fr. „ 70;	*le mille :*	fr. 6	„
„ „	12 „	„	„ „ 80;	„	„ 7	50
„ „	14 „	„	„ „ 1 „;	„	„ 9	„
Pour suspendre, avec fil de fer.	7 „	„	„ „ 1 „;	„	„ 9	„

TERRE DE BRUYÈRE.

100 *hectolitres*.	80 francs.
1 *hectolitre*	1 „

TERRE FIBREUSE
pour la culture des Orchidées,

l'hectolitre : **5** francs.

RAPHIA.

Le kilogr. . . . . fr. 2 50

SPHAGNUM.
Mousse blanche, vivante,

l'hectolitre : **5** francs.

COMPOST DE TERRE de bruyère et de TERREAU pour rempotages

le 1/2 hectolitre	fr.	1 50
l'hectolitre.	„	2 50

TONNEAU LOCOMOBILE POUR LE CHARRIAGE DE L'EAU.

Ce tonneau représente un appareil d'arrosage excessivement commode, en usage depuis une quarantaine d'années dans l'Etablissement; ces appareils facilitent considérablement la besogne des jardiniers.

Ce n'est donc pas une nouveauté que nous prônons ici, mais tout simplement une chose utile, indispensable dans un jardin de quelque importance et qui a fait ses preuves.

Tout l'appareil est en fer : il se compose d'un tonneau de 80 centimètres de hauteur, sur 50 cen-

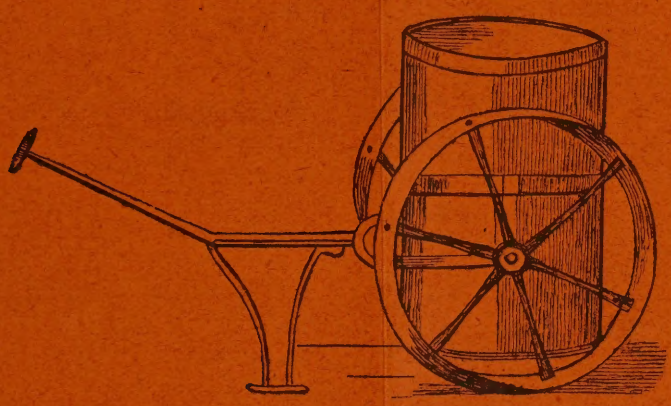

timètres de diamètre, pouvant contenir environ 150 litres d'eau. Ce tonneau est monté sur deux roues en fonte, assez élevées, en sorte qu'un homme, ou même un jeune garçon de quinze ans peut aisément le conduire dans les endroits éloignés du bassin ou de la pompe. Il est suspendu par deux courts axes, un peu plus haut qu'à mi-hauteur, de façon qu'en soulevant le timon dans une direction oblique, le fond du tonneau repose à terre.

Ce tonneau locomobile est solidement construit et parfaitement conditionné : la tôle en est très épaisse et d'une durée presque indéfinie. — L'Établissement en vend chaque année une centaine, preuve que son utilité est bien reconnue.

PRIX : **65 francs** port non compris.

GAND, IMP. C. ANNOOT-BRAECKMAN, SUCCr AD. HOSTE.

BEGONIA HYBRIDA *LE PAPILLON*

(Voir description, page 109.)